

LE MAGAZINE DU BEAUVAISIS • N° 73 | MARS | 2021

# Beauvaisis

notre territoire



GAIA

BEAUVAIS | PACTE VERT

Génération écologique  
et humaine

## BEAUVAIS voit la ville en vert

DOSSIER P.08

Les circuits courts alimentaires

# Beauvaisis

## notre territoire

## Sommaire



édito

### Un printemps pas comme les autres

Alors que l'épidémie de Covid-19 ne laisse pas de perturber notre quotidien et d'entraver nos mouvements, le printemps s'annonce.

*Un printemps pas comme les autres, qui nous rappelle celui de l'an dernier, marqué par le 1<sup>er</sup> confinement.*

*Tout au long de ces derniers mois, malgré les difficultés induites par cette crise sanitaire, nous n'avons pas cessé de travailler pour Beauvais et pour le Beauvaisis.*

*Nous n'avons pas cessé de dessiner les contours d'un futur résolument inscrit dans la philosophie du « care », cette approche qui nous invite avec insistance à prendre soin les uns des autres et de notre planète.*

*Cette idée a nourri le projet municipal pour lequel les Beauvaisiens ont exprimé leur préférence il y a tout juste un an.*

*Aujourd'hui, malgré un contexte contraint et d'évidentes difficultés à mettre en œuvre nos politiques publiques, les premiers résultats de notre action sont là.*

*Dans le cadre du Contrat de Transition Écologique, nous soutenons la mise en place de circuits courts et invitons les habitants du territoire à consommer local.*

*Nous venons d'obtenir la labellisation Éco-quartier pour le projet d'aménagement de la ZAC Vallée du Thérain.*

*Notre projet GAÏA – Génération écologique et humaine pour un pacte vert à Beauvais - est lancé et les premières réalisations sont en voie d'achèvement.*

*Jour après jour, nous faisons tout ce qu'il est possible à la fois pour préserver la santé de nos concitoyens et pour leur permettre de conserver cette vie sociale indispensable à notre équilibre individuel et collectif.*

*Cette attention portée aux autres et cette volonté de contribuer à l'évolution de nos pratiques et de nos habitudes pour préserver la planète seront les fils conducteurs de notre action à votre service dans les mois et les années à venir.*

**Caroline CAYEUX**  
Maire de Beauvais,  
Présidente de la Communauté  
d'Agglomération du Beauvaisis

|                            |    |                       |    |
|----------------------------|----|-----------------------|----|
| 20 ANS DE MANDAT           | 03 | SOLIDARITÉ            | 20 |
| VIE DE L'AGGLO             | 04 | ÉDUCATION             | 22 |
| ÉCONOMIE                   | 06 | PRÉVENTION / SÉCURITÉ | 24 |
| CADRE DE VIE - DÉCHETS     | 12 | DOSSIER GAÏA          | 25 |
| AMÉNAGEMENT                | 13 | ENVIRONNEMENT         | 29 |
| LE BEAUVAISIS EN IMAGES    | 14 | CULTURE               | 30 |
| VIE MUNICIPALE DE BEAUVAIS | 15 | LIBRE EXPRESSION      | 32 |
|                            |    | INFOS PRATIQUES       | 33 |



2001 - 2021

# 20 années au service des Beauvaisiens !



Élus pour la 1<sup>ère</sup> fois le 18 mars 2001, Caroline Cayeux et tous les conseillers municipaux qui l'ont accompagnée depuis cette date célèbreront, le 18 mars prochain, 20 années d'engagement et de projets réalisés pour Beauvais et pour les Beauvaisiens.

Au cours de ces deux décennies, le visage de Beauvais a été profondément transformé.

Le Projet de Rénovation Urbaine de Saint-Jean, la reconstruction du pont de Paris, la requalification du cœur de ville, la rénovation de la Maladrerie Saint-Lazare, la construction de l'Aquaspace et de la patinoire Marcel-Dassault... sont autant de chantiers qui ont marqué l'histoire récente de la capitale de l'Oise.

## D'autres actions ont aussi contribué à embellir la cité de Jeanne Hachette :

- l'important travail de fleurissement et d'embellissement des espaces verts, des parcs et des jardins, salué par deux Fleurs d'or et une médaille d'argent au concours européen de l'Entente florale ;

- un engagement constant en faveur de notre riche patrimoine architectural, notamment le quartier cathédral ;
- une mobilisation quotidienne pour assurer la sécurité des Beauvaisiennes et des Beauvaisiens et améliorer leur cadre de vie ;
- une grande politique de construction de logements afin de favoriser mixité sociale et équilibre de l'habitat partout à Beauvais,
- la volonté maintes fois réaffirmée de soutenir les artisans et les commerçants du cœur de ville mais aussi tous les acteurs de l'économie beauvaisienne à travers la création de nouvelles zones d'activités économiques permettant la création d'emplois,
- la détermination à offrir aux enfants, depuis la crèche jusqu'au collège en passant par les écoles et les accueils de loisirs, les meilleures conditions

d'accueil pour qu'ils puissent grandir, se construire et s'épanouir,

- la volonté de proposer une offre de loisirs de qualité, qu'il s'agisse d'activités culturelles ou sportives.

Au fil des années, la ville s'est transformée, affirmant son statut de cœur de l'Oise et son dynamisme retrouvé.

Ce nouvel élan, synonyme d'énergie et de vitalité, a renforcé l'attractivité de Beauvais, devenue 2<sup>ème</sup> ville de Picardie en nombre d'habitants.



**Oui,  
depuis 2001,  
Beauvais  
a changé  
et ça se voit !**

**Crèvecœur-le-Grand**

## La Grande halle, d'hier à demain

Construite au XVI<sup>ème</sup> siècle, la Grande halle de Crèvecœur-le-Grand fut donnée à la commune en 1827. Elle a été détruite par le feu après un bombardement, en 1940. Aujourd'hui, la municipalité envisage de reconstruire une halle ouverte au cœur de la commune.

La Grande halle de Crèvecœur, également appelée Halle des tisserands, a été construite au XVI<sup>ème</sup> siècle dans l'enceinte du château. Elle comptait dix travées sur la longueur et 4 sur la largeur soit environ 28 m sur 12 m. Un grand escalier permettait d'accéder à un imposant grenier, aménagé en 1784 en Bureau des marques de tissu et comprenant aussi une grande salle avec des bancs réservés aux réunions des sergers.

Depuis le XIV<sup>ème</sup> siècle, Crèvecœur-le-Grand et les 27 paroisses de la Seigneurie connaissaient, en effet, une période de prospérité grâce au tissage du Serge, vendu à des marchands de Saint-Quentin, d'Amiens ou de Paris. Le Bureau des marques, seul habilité à réglementer le commerce lainier et textile, tenait ses séances tous les jeudis et délivrait le Plomb de la Fabrique sans lequel il était impossible de vendre sa marchandise, sous les halles.



Crèvecœur-le-Grand - L'Hôtel de Ville

Lors du démembrement du château, en 1827, Mme de La Rochefoucauld fit donation de la Grande halle à la commune, contre une somme de 600 francs à verser aux pauvres chaque année.

En 1840, la Grande halle comprenait, au rez-de-chaussée, un marché couvert, l'entrée du grand escalier, une resserre à grains et le corps de garde. À l'étage, la mairie avec son bureau face à l'escalier et, de chaque côté, la salle du conseil municipal et la salle de justice et de paix.

En 1940, le rez-de-chaussée était entièrement dégagé. L'étage n'avait pratiquement pas changé, la salle de conseil servait aux mariages, aux réunions, aux bals et aux répétitions de la société de musique. Bombardé le 7 juin 1940, l'édifice fut détruit dans l'incendie qui suivit. La construction des Halles ouvertes fait partie des grands projets de la municipalité.

**La Grande halle en maquette**

Les élèves du collège de Saint-Just-en-Chaussée et leur professeur, Alain Bulard, ont travaillé sur la Grande halle de Crèvecœur. Après une recherche historique et descriptive, ils ont construit une maquette qui est aujourd'hui en présentation dans la salle des mariages - salle François 1<sup>er</sup> de l'hôtel de ville de Crèvecœur.

Documents : Alain Bulard.



Dans une logique d'éducation à la citoyenneté et pour que la parole des jeunes continue à avoir toute sa place au sein de la commune, la municipalité d'Auchy-la-Montagne a organisé l'élection du nouveau conseil municipal des jeunes en décembre dernier.

**Auchy-la-Montagne**

## Installation du conseil municipal des jeunes

Depuis le 19 décembre 2020, huit jeunes d'Auchy-la-Montagne forment le nouveau CMJ – conseil municipal des jeunes. Avec à leur tête une « mini-maire », Marie Daroux, Jade Bouquin, Léana Bouquin, Anne-Lyse Cavillon, Estelle Fremaux, Chloé Loire, Zoé Perréard et Raphaël Plais sont engagés pour un mandat d'une durée de 3 ans. Mis en place en 2014 et accueillant les jeunes de moins de 15 ans, le CMJ est ainsi renouvelé pour la 3<sup>ème</sup> fois. S'engager pour la vie de sa commune est une formidable chance d'apprendre, de s'investir

et de se construire en tant que citoyen. Les jeunes conseillers seront invités aux temps forts du village et aux commémorations afin de participer activement à la compréhension et la transmission de la mémoire collective. Le CMJ vise, en effet, une adhésion pleine et active de l'ensemble des jeunes car la mixité sociale et culturelle induite ainsi que l'engagement collectif dans la vie communale sont une véritable richesse pour tous les habitants d'Auchy.

# En direct du bureau communautaire

Lors de sa séance du 9 février 2021, le bureau communautaire délibératif a approuvé les subventions proposées dans le cadre du programme d'intérêt général « Bien chez soi », du Fonds de Développement Communautaire (FDC) et du fonds « Petit patrimoine ».

## Plan rénovation confort « Bien chez soi »

En partenariat avec l'agence nationale de l'habitat (ANAH), l'Agglo poursuit son programme « Bien chez soi » d'aide à l'amélioration de l'habitat pour la période 2018-2021. Les subventions peuvent concerner des travaux d'isolation / chauffage, de sanitaires ou de mise aux normes / amélioration du confort.

44 dossiers ont été étudiés et approuvés. Le montant total des travaux est évalué à 401 496 €. Le volume global d'aides s'élève à 96 240 € pour 42 logements, 19 situés à Beauvais et 23 dans les autres communes de la CAB. En moyenne, l'aide obtenue couvre près de 24 % du montant des travaux.

## Fonds de Développement Communautaire (FDC)

Une 1<sup>ère</sup> programmation 2021 du FDC vient d'être adoptée. Cette aide apportée aux communes rurales de l'Agglo peut notamment concerner la sauvegarde du patrimoine bâti ou la construction d'équipements de services à la population

(accueil périscolaire, petite enfance, culture, loisirs, sportifs, cimetière, jardins familiaux...).

La commune doit prendre à sa charge au moins 30 % du montant des travaux hors taxe. La subvention FDC est accordée en complément de aides de l'État, de la Région ou du Département.

## Les projets soutenus

### • Réfection des gouttières de l'église d'Auchy-la-Montagne

Subvention FDC : 2 083 € (25 % du coût total des travaux)



### • Travaux du columbarium et du jardin du souvenir de Maisoncelle-Saint-Pierre

Subvention FDC : 1 684,17 €  
(25 % du coût total des travaux)

### • Réfection de deux fenêtres sur le bâtiment communal (ancienne école) de Maisoncelle-Saint-Pierre

Subvention FDC : 875 €  
(25 % du montant total des travaux)

### • Travaux de reprise de concessions dans le cimetière et création d'un ossuaire à Rochy-Condé

Subvention FDC : 3 946 €  
(25 % du coût total des travaux)

## Soutien au petit patrimoine

L'Agglo a créé un fonds de concours intitulé « Valorisation touristique du petit patrimoine » avec l'objectif de contribuer à la sauvegarde du petit patrimoine rural à travers le développement des chemins de randonnées, des circuits d'interprétation du patrimoine et des itinéraires touristiques. La Neuville-en-Hez porte le « Projet Saint-Louis » qui prévoit la rénovation d'une fontaine, d'un lavoir, d'un égayoir et d'une statue nécessitant une restauration importante. Le montant total des travaux est estimé à 135 322,70 € HT. L'Agglo a décidé d'allouer à la commune une aide de 27 064,74 € qui vient s'ajouter à la subvention de 67 662 € accordée par le Conseil Départemental de l'Oise.



## Office de tourisme

Nouveau •  
New • Neu •  
Nuevo •  
Nuovo •  
Novo • Nowy •  
Nou

Tout nouveau à l'Office de  
tourisme : les brochures « Inventez  
votre journée » sont désormais  
disponibles en 7 langues.

Anglais, Allemand, Espagnol, Italien, Portugais, Polonais ou Roumain, les brochures de l'Office de tourisme ont été pensées pour répondre aux attentes des visiteurs étrangers. Réalisées en partenariat avec le Comité de Jumelage de la Ville de Beauvais, elles assurent la promotion de la destination Beauvais & Beauvaisis. Vous connaissez des amis ou de la famille à l'étranger ? Envoyez leur cette brochure ou offrez-la-leur quand ils arriveront ! Ainsi, vous deviendrez acteur de la promotion du Beauvaisis et ambassadeur de votre territoire.

Format pratique, nouveau graphisme moderne et aéré... ces brochures hautes en couleurs présentent les incontournables du Beauvaisis :

- Plongez dans l'Histoire avec les principaux sites et monuments,
- Balade bucolique au jardin avec une présentation des jardins remarquables du territoire
- Profitez de la nature avec des idées de randonnées, des aires de pique-nique ou encore les marchés du terroir
- 100% loisirs pour s'amuser dans le Beauvaisis

Pour les découvrir, rendez-vous à l'Office de Tourisme, le lundi de 14h à 18h, du mardi au samedi de 9h à 12h30 et de 13h30 à 17h30\*

\*Sous réserve des décisions gouvernementales.

# Plus de 600 entreprises soutenues par l'Agglo



D'avril à décembre 2020, la Communauté d'Agglomération du Beauvaisis a soutenu les entreprises du territoire avec la mise en place de dispositifs d'aides pour leur permettre de faire face à la crise sanitaire liée à la Covid-19. Découvrez quels étaient ces dispositifs et leur bilan en chiffres.

## Trois questions à Loïc Barbaras



**Loïc Barbaras**, vice-président en charge du développement économique à la Communauté d'Agglomération du Beauvaisis (CAB), nous explique quelles ont été les aides de l'Agglo dont ont pu bénéficier de nombreuses entreprises du Beauvaisis.

### 1/ Quelle est la situation économique dans l'Agglo depuis mars 2020 ?

Dès mars 2020, les entreprises du Beauvaisis, comme l'ensemble des entreprises françaises ont été confrontées à un confinement drastique qui a déstabilisé leur fonctionnement et les a impactées durement au niveau de leur activité et de leur chiffre d'affaires. Un plan de soutien a été rapidement voté et mis en place dès mai 2020 par les élus de CAB. Il a permis aux entreprises de bénéficier d'expertises pour la mise en place des process Covid dans leur organisation ainsi que d'une prise en charge partielle pour les équipements de protection individuelle (EPI) avec un soutien financier à hauteur de 1 500 €. Tout cela en complément des aides nationales et régionales

### 2/ Pourquoi la CAB a-t-elle décidé la mise en place du dispositif PAC (Plan Action Confinement) ?

Même si ce type d'aide n'est pas de la compétence habituelle de l'agglomération, nous avons été confrontés rapidement à la détresse de nombreuses entreprises, inquiètes des nouvelles mesures de confinement et déjà fortement affaiblies sur le 1<sup>er</sup> semestre 2020. L'Agglomération du Beauvaisis a alors ouvert une enveloppe d'urgence de 1 500 000 € dans le cadre de son Plan d'action confinement voté le 12 novembre 2020 et nous avons été surpris par l'ampleur des demandes. Ce dispositif proposait deux nouvelles aides financières à destination des entreprises : le PAC-entreprises et le PAC-Art de vivre. Le PAC-entreprise s'adressait aux entreprises de moins de 21 salariés de tous secteurs ayant été confrontées à une baisse notable de leur chiffre d'affaires en novembre 2020. Le montant maximal de cette aide était de 3 000 €

cumulable avec les dispositifs mis en œuvre dès avril 2020. Quant à la 2<sup>ème</sup> aide complémentaire, le PAC-Art de vivre, elle permettait de cibler les activités les plus durement touchées par les fermetures comme les bars, les restaurants, les cafés et les entreprises œuvrant dans l'événementiel, le tourisme et la culture, et une bonification de 1 000 € cumulable avec la première aide était possible. L'association Initiative Oise Ouest a été chargée de l'instruction des dossiers par la CAB qui coordonne, quant à elle, l'ensemble du dispositif. Cette association spécialisée

dans le soutien à la création d'entreprise, notamment par des accompagnements financiers, avait l'expérience nécessaire pour cette mission.

### 3/ Quel bilan dresseriez-vous du PAC ?

Les dispositifs se sont arrêtés au 1<sup>er</sup> janvier 2021 avec plus de 1 740 000 € versés aux entreprises du territoire, 800 dossiers traités et plus de 600 entreprises du Beauvaisis qui ont pu bénéficier d'une ou plusieurs aides.

## Bilan chiffré des aides de l'Agglo pour les entreprises

### Plan de soutien d'avril à décembre 2020 (Covid 1)

|                               |           |
|-------------------------------|-----------|
| Montant total :               | 239 175 € |
| Nombre de dossiers reçus :    | 250       |
| Nombre de dossiers acceptés : | 229       |

### Dispositif PAC (Plan Action Confinement), novembre à décembre 2020

|                               |             |
|-------------------------------|-------------|
| Montant total du PAC :        | 1 260 825 € |
| Nombre de dossiers reçus :    | 476         |
| Nombre de dossiers acceptés : | 422         |

### Les entreprises aidées par le PAC

| Taille des entreprises (en nombre de salariés) | Nombre d'entreprises aidées | Nombre total d'emplois |
|--|-----------------------------|------------------------|
| 0  | 181                         | 181                    |
| 1 à 5  | 198                         | 427                    |
| 6 à 10   | 26                          | 193                    |
| Plus de 10                                     | 17                          | 268                    |
| <b>Total</b>                                   | <b>422</b>                  | <b>1069</b>            |

### Enveloppe complémentaire pour les dispositifs de fonds de soutien et le PAC

|                               |                  |
|-------------------------------|------------------|
| <b>Total :</b>                | <b>240 000 €</b> |
| Nombre de dossiers reçus :    | 135              |
| Nombre de dossiers acceptés : | 99               |

# Vers un nouveau projet professionnel

Découvrez les 3 coachs professionnels certifiés de la pépinière d'entreprises Start lab qui vous accompagnent dans votre projet professionnel.

## Coach and Co

### S'améliorer et s'épanouir professionnellement

Après 30 ans d'expérience professionnelle dans les ressources humaines pour des grands groupes ou des PME ou en tant que consultante en approche directe pour un cabinet de recrutement, Martine Cabaret a choisi de délaissier professionnellement la région parisienne pour reprendre la franchise Coach and Co à Beauvais et s'installer à la pépinière en 2017. « Le fait d'appartenir à un réseau permet d'échanger avec des collègues sur les pratiques de coaching. Je réalise des bilans de compétences,

de l'accompagnement à la recherche d'emploi, des bilans d'orientation pour les scolaires, du coaching professionnel et de l'accompagnement VAE (validation des acquis de l'expérience). Les personnes me consultent pour des interrogations liées à leur travail comme une reconversion, une prise de poste importante. Elles sont à la recherche de conseils et de coaching pour s'améliorer et s'épanouir professionnellement » explique-t-elle.



**COACH AND CO / M2C SAS**  
<https://www.coachandco.fr>  
07 83 17 54 93 - martine.cabaret@coachandco.fr



**ORA COACHING**  
<http://ora-coaching.com>  
06 88 22 47 93 - acquenardelle@ora-coaching.com

## Ora Coaching

### Un accompagnement humain pour un nouveau départ

A la tête d'Ora Coaching depuis 2016, Anne-Claire Quenardelle est coach en dynamique et en transition professionnelle. Elle propose du coaching individuel, des bilans de compétences, de la formation et des ateliers à la demande et partage son temps entre son poste de responsable d'un organisme de formation à la Chambre d'agriculture de l'Oise et son métier de coach qu'elle nous présente : « Je reçois souvent des personnes démotivées par leur travail car elles y ont perdu du sens ou sont au bord de l'épuisement. Mon rôle est de leur donner un nouvel élan, un nouveau départ grâce à une reconversion professionnelle ou de les aider à prendre du recul pour envisager leur évolution. Un changement professionnel

peut se faire dans une autre entreprise ou dans la même structure, il suffit parfois d'analyser les opportunités, d'oser demander, ou de faire part de sa motivation à changer de poste. Je propose un coaching adapté à chaque personne, en fonction de son vécu, ses valeurs et ses besoins pour ouvrir des possibilités et des options. Les objectifs sont d'apprendre à connaître son fonctionnement, à faire un travail sur soi et à s'améliorer par rapport aux autres pour trouver soi-même ses solutions en travaillant sur la confiance en soi, une meilleure communication avec les autres... Il s'agit d'un accompagnement humain dans lequel j'ai une fonction de miroir en quelque sorte. ORA pour Oser, Réussir et Accomplir. »

## Orient'action®

### Exercer enfin un métier épanouissant et motivant

Jean-Charles Baudet Plazolles a ouvert Orient'action® Beauvais en octobre dernier à Start lab. Il possède de l'expérience dans les ressources humaines et donne des cours de management et leadership à la Sorbonne Université. « Orient'action® est un groupe national leader en bilan de compétences dont la méthodologie unique repose sur 2 piliers :

- les aspirations des personnes : identifier leur sens des valeurs, motivations, besoins et leur personnalité profonde ;
- les potentiels : aller au-delà des compétences professionnelles pour découvrir les ressources personnelles (culturelles, financières, réseau,...) afin d'identifier la valeur ajoutée de chaque personne accompagnée.

« L'objectif est au départ de faire correspondre les aspirations et les potentiels pour ouvrir le champ des possibles. J'invite ensuite mon client à présenter son projet à son réseau pour entrer en contact avec des professionnels et confirmer son choix de métier. Le bilan de compétences inclut une synthèse que nous co-écrivons ensemble (changement de métier ou pas, demande de formation etc.) et la mise en place d'un plan d'action à 3 mois. Je propose un accompagnement sur-mesure avec la possibilité d'un coaching personnel (gestion du stress ou des conflits, améliorer la confiance en soi...). La finalité est que mon client puisse exercer enfin un métier épanouissant et motivant » explique-t-il.



**ORIENT' ACTION**  
<https://www.orientaction-groupe.com>  
06 09 18 51 36  
jeancharles.baudetplazolles@orientaction-groupe.com

# Privilégiez les circuits courts

Riche d'une forte tradition agricole, le Beauvaisis offre de multiples opportunités de profiter de productions locales de qualité. Dans le cadre du Contrat de Transition Écologique, signé en janvier 2020, la Communauté d'Agglomération s'est d'ailleurs engagée à agir en faveur des circuits courts alimentaires.

Fruits et légumes, viandes, fromages, pains, légumes secs, yaourts, huiles, farines, jus, pâtés, œufs, miels, tisanes, bières, glaces... Si l'on ne trouve pas de tout, l'agriculture locale a largement diversifié ses productions et il est de plus en plus facile, aujourd'hui, de remplir son panier de courses avec des aliments issus d'un rayon de 50 km autour de Beauvais.

## POURQUOI CONSOMMER LOCAL ? C'EST :

- bon pour la santé. En passant directement du champ à l'assiette, les produits locaux et de saison sont cueillis à maturité et subissent moins de transport. Ils sont ainsi plus frais et conservent mieux leurs nutriments.
- bon pour la planète. La réduction du transport et des emballages a un impact positif dans la lutte contre le réchauffement climatique. Consommer des produits locaux c'est également un moyen de réduire les pertes et le gaspillage et de favoriser des pratiques d'agriculture durable près de chez soi.
- bon pour le territoire. En consommant des produits du territoire vous renforcez l'économie locale, contribuez à la rémunération des agriculteurs et à la création/consolidation d'emplois non délocalisables.
- bon pour les papilles. Les producteurs locaux sont fiers de vous faire découvrir leurs savoir-faire en vous proposant des produits de qualité... et qui ont du goût !

## Vos circuits courts en Beauvaisis

Plusieurs solutions s'offrent à vous pour trouver vos produits alimentaires locaux :

### LES MARCHÉS

Retrouvez de nombreux producteurs locaux sur les marchés de l'agglomération du Beauvaisis ! Simple et efficace pour faire ses courses en local :

- Le marché des producteurs de Saint-Paul, le dimanche matin
- Le marché des saveurs de Bresles, le 4<sup>ème</sup> vendredi du mois de 16h30 à 19h30
- Le marché du centre-ville de Beauvais, les mercredi et samedi matins
- Le marché des producteurs locaux de Crèvecœur-le-Grand, le dimanche après-midi
- Le marché bio de Beauvais, le 1<sup>er</sup> dimanche matin du mois (de mars à novembre)
- Le marché des 4 saisons de Therdonne, le 3<sup>ème</sup> vendredi du mois de 15h à 17h45
- Le marché de Warluis, le mercredi de 15h à 18h

### LA VENTE À LA FERME

#### AUNEUIL

#### La Ferme du Pont d'Auneuil

Henri et Christelle Delannoy vous proposent des foies de canard de la ferme, vendus en conserves toute l'année et frais au moment des fêtes de fin d'année, ainsi que des caissettes de bœuf et de veau sur réservation toute l'année. Vous trouverez également au magasin, ouvert le jeudi et vendredi de 17h à 18h30 et le samedi de 9h30 à 12h, des conserves de canard confit, des pâtés, des plats cuisinés, des conserves de bœuf et de veau, des paniers garnis.

LA FERME DU PONT D'AUNEUIL  
664, rue de Beauvais, Auneuil  
Plus d'infos au 03 44 47 78 35

#### AUTEUIL

#### La Maison Delamarre

La Maison Delamarre, comptant parmi les pionniers de l'agriculture biologique dans l'Oise (depuis 1988), propose des colis de viande de bœuf et de veau à réserver sur son site internet.

À la ferme, ouverte au public environ un mercredi sur deux, la famille Delamarre propose une large gamme de farines, des lentilles vertes, de l'huile de cameline, de la confiture... le tout en bio.



MAISON DELAMARRE  
9, rue de Valdampierre, Auteuil (hameau Malassise)  
Plus d'infos sur [www.lamaisondelamarre.fr](http://www.lamaisondelamarre.fr)  
ou au 06 51 99 60 21

#### BAILLEUIL-SUR-THÉRAIN

#### Le Verger Potager de Bailleul

Marc Vandromme produit des fruits et légumes de saison. Vous trouverez forcément une pomme à votre goût, puisque pas moins de 12 variétés différentes sont cultivées sur la ferme. Ses produits, ainsi que les spécialités d'autres producteurs des alentours (charcuteries, fromages...) sont à retrouver sur place, au magasin ouvert le mercredi et le vendredi de 14h à 18h30 et le samedi de 10h à 17h30, ou bien au distributeur automatique installé devant sa ferme. Cueillettes des fraises sur place à partir de mi-mai.

VERGER POTAGER DE BAILLEUL  
20 rue de Beauvais, Bailleul-sur-Thérain  
Plus d'infos sur Facebook / Verger Potager de Bailleul



# courts alimentaires

## BEAUVAIS

### La Ferme de Saint-Jean

Installés depuis 5 ans sur les hauteurs du quartier Saint-Jean, sur des parcelles de la Ville de Beauvais, Nabil Azerkane et Radouane Azarkane y développent un maraichage bio.

Vous trouverez leurs produits dans leur chalet de vente, tous les jours sauf le samedi, de 13h à 17h, ainsi que sur les marchés alimentaires de Beauvais.

Possibilité de passer commande.

#### LA FERME DE SAINT-JEAN

55, rue de la Cavée-aux-Pierres, Beauvais  
Plus d'infos sur Facebook / Ferme De Saint Jean  
ou au 06 15 34 28 22.

## BRESLES

### Franck Bonvallet

Depuis presque 40 ans, Franck Bonvallet cultive le cresson dans les marais de Bresles, comme le faisaient avant lui ses parents, grands-parents et arrière grands-parents.

Vous pouvez le retrouver toute l'année sur les marchés de producteurs de Bresles et de Therdonne, et l'été, sur ceux de Beauvais.

#### FRANCK BONVALLET

Marais de Marissel (derrière la caserne des pompiers),  
Bresles



### La Cressiculture de Bresles

Depuis 50 ans, José Lenzi cultive du cresson dans les marais de Bresles. Pour lui aussi, c'est une histoire de famille, transmise au fil des générations.

Retrouvez-le sur le marché du samedi à Beauvais, ou sur place à la cressonnière pendant la pleine saison du cresson, de septembre à mai.

#### LA CRESSICULTURE DE BRESLES

Prolongement rue de Trye, Bresles  
Plus d'infos au 06 14 71 07 62

## LACHAUSSÉE-DU-BOIS-D'ÉCU

### GAEC Huyart-Rouyere

Marie-Françoise, Emmanuel et Pierre Rouyere cultivent des céréales, des légumineuses et élèvent des vaches et des poules pondeuses en agriculture biologique depuis 1989. Vous pouvez retrouver leurs œufs, lentilles, pommes de terre et betteraves rouges en bio au distributeur automatique installé dans le village ainsi que dans différents points de vente sur l'agglomération (boulangeries, charcuteries, magasin de producteurs...).



#### GAEC HUYART-ROUYERE

28, rue Diogène Maillart, Lachaussée-du-Bois-d'Écu  
Plus d'infos au 03 44 80 72 59

### Au Bon Lait - EARL Laly

Cela fait 7 ans que Grégory Laly a rejoint la ferme laitière de ses parents, Annick et Eric, et qu'ils ont débuté la transformation du lait de la ferme, inventant sans cesse de nouvelles recettes : yaourts, crème fraîche, fromage blanc, faisselle, riz au lait, mousses... Retrouvez leurs produits sur place, au magasin ouvert le mercredi de 10h à 12h, le vendredi de 18h15 à 19h30 et le samedi de 10h30 à 12h30, ou à toute heure au distributeur automatique.

#### EARL LALY

24, rue Diogène-Maillart, Lachaussée-du-Bois-d'Écu  
Plus d'infos sur Facebook / Au Bon Lait Earl LALY



## LA NEUVILLE-EN-HEZ

### Chez Paul

Apiculteur depuis 2013, Paul Rongeras pratique une apiculture douce et respectueuse de la vie des abeilles. Une partie de ses ruches est fabriquée par les élèves du lycée Corot de Beauvais à partir de bois issu de la forêt picarde. Il vous propose ses miels, pollens et bougies sur réservation.

#### CHEZ PAUL - 3, rue Saint-Louis, La Neuville-en-Hez

Plus d'infos sur Facebook / Chez Paul  
ou au 06 88 26 55 07.

## LUCHY

### La Bouche Rit

Samuel et Hugo Payen vous proposent une viande issue de leur élevage bovin ou provenant d'éleveurs partageant la même exigence de qualité (porcs, volailles...). La boucherie-charcuterie-traiteur est ouverte du mardi au vendredi de 9h à 12h et de 15h30 à 19h et le samedi de 9h à 12h30 et de 15h à 19h. La Bouche Rit est également présente sur les marchés de Beauvais, Bresles et Therdonne.

#### LA BOUCHE RIT - 14, rue du Moulin, Luchy

Plus d'infos sur Facebook / La Bouche RIT  
ou au 03 44 04 18 42

## NIVILLIERS

### La Ferme des Courtillots

Alexis Le Couteux produit des légumes et des fraises de saison, que vous pouvez acheter sur place, le mercredi de 10h à 12h et de 15h30 à 18h, le vendredi de 15h30 à 18h30 et le samedi de 10h à 12h.

Un distributeur automatique est à disposition 7j/7 et 24h/24, et des cueillettes à la ferme sont ouvertes au public à partir de mai.

#### LA FERME DES COURTILLOTS

1, rue de Reinach, Nivilliers  
Plus d'infos au 06 80 53 71 77



Contrat de  
Transition  
Écologique

## La Bergerie de Nivillers

Il y a 4 ans, Baptiste Lintruisier a rejoint l'exploitation familiale de polyculture (céréales, betteraves, colza...) pour y ajouter une bergerie, contribuant ainsi à perpétuer la race locale de moutons à viande Ile de France. Ce passionné prend soin de 400 brebis, qui lui donnent 700 à 800 agneaux par an, qu'il nourrit avec les productions issues de la ferme.

Ses agneaux, Label Rouge, sont essentiellement commercialisés en boucheries et en grandes surfaces, mais il en réserve environ 15% pour de la vente directe sur commande, 3 fois par an : à Pâques, au début de l'été et à Noël.

« La vente en direct donne une meilleure marge et j'aime cette relation avec le client, explique le berger. Ça fait plaisir de montrer ce que l'on fait réellement ».



**BERGERIE DE NIVILLERS** – 20, Grande rue, Nivillers  
Plus d'infos sur Facebook / Bergerie de Nivillers, au 06 79 44 84 81 ou à [labergeriedenivillers@gmail.com](mailto:labergeriedenivillers@gmail.com)

## SAINT-GERMAIN-LA-POTERIE ET PIERREFITTE-EN-BEAUVAISIS

### La Ferme des Bayottes

Mélanie et Mathieu Blanchard, Olivia Renaud et Pierre Bailleux ont mis en commun leur volonté d'élever des animaux et de cultiver les terres en bio, et de développer un système de production autonome (énergie, alimentation des animaux, transformation de la production...).

Dans leur magasin de Pierrefitte-en-Beauvaisis, ouvert le mercredi de 16h30 à 19h30 et le samedi de 10h à 12h30, ils vous proposent des légumes, des produits laitiers (fromages, yaourts), des farines... ainsi que les denrées d'autres producteurs de la région.

#### LA FERME DES BAYOTTES

Rue de la Paix, Pierrefitte-en-Beauvaisis  
Plus d'infos sur Facebook / La Ferme des Bayottes



## SAINT-LÉGER-EN-BRAY

### La Vie Nature

François Ménard élève des cochonnets en plein air et cultive des fruits rouges en agriculture biologique. Les cassis, groseilles et pommes sont valorisés en sirops, pétillants, nectars et jus 100 % naturels. La viande est vendue, sur réservation, en caissettes de 5 ou 10 kg et la production de fruits rouges est à découvrir, avec d'autres produits de la région, au dépôt-vente « Les Paysans Réunis », dans le magasin à la ferme.

#### LA VIE NATURE / FERME DU MOULIN

2, Grande Rue, Saint-Léger-en-Bray  
Plus d'infos sur [lavienature.fr](http://lavienature.fr) ou au 06 61 34 49 38

## SAVIGNIES

### La Miellerie Enchantée

Apiculteurs et faiseurs de gourmandises, Christelle et Pascal Besmond vous proposent leurs miels et produits dérivés issus de la ruche (pâtes à tartiner, cosmétiques, bougies, vinaigres...). Leur boutique est ouverte le jeudi de 16h à 19h et le samedi de 10h à 12h et de 15h30 à 18h30



#### LA MIELLERIE ENCHANTÉE

2, rue du Lavoir-des-Dames, Savignies  
Plus d'infos sur [lamiellerieenchantee.com](http://lamiellerieenchantee.com)  
ou au 06 51 11 66 75

## TROUSSURES

### La Terre en Héritage

Adberrahmane et Jennifer Reghioi travaillent leur terre en technique naturelle et à la main, et vendent leurs fruits et légumes sur le lieu de production le mercredi de 9h à 12h et de 14h à 18h ou sur commande.

**LA TERRE EN HÉRITAGE** – 3, rue de la Place, Troussures  
Plus d'infos sur [terreheritage.fr](http://terreheritage.fr) ou au 06 66 40 68 51



## VILLERS-SUR-THÈRE-ALLONNE

### EARL Bizet

Depuis 15 ans, Francis Bizet élève des vaches limousines, nourries au lin, au foin et aux betteraves fourragères.

Il propose de la viande de bœuf et de veau en caissettes ou au détail au magasin de la ferme le mercredi de 15h à 18h30, les jeudi et vendredi de 10h à 12h et de 14h à 18h30 et le samedi de 9h à 12h.

#### EARL BIZET

1 rue de Bruneval, Villers-sur-Thère-Allonne  
Plus d'infos au 06 86 89 82 10



## LES MAGASINS DE PRODUITS LOCAUX

### BEAUVAIS

#### Le Producteur Local Beauvais

Magasin coopératif réunissant une trentaine de producteurs et artisans de la région, Le Producteur Local Beauvais a ouvert en décembre 2020 dans le cœur de ville de Beauvais.

Du mardi au samedi, de 9h à 19h vous y trouverez un large choix de produits de qualité, dont beaucoup sont bio : viandes, légumes, produits laitiers, pains, œufs, miels, jus de fruits, etc.



#### LE PRODUCTEUR LOCAL BEAUVAIS

2, rue Louvet, Beauvais

Plus d'infos sur [beauvais.leproducteurlocal.fr](http://beauvais.leproducteurlocal.fr) ou Facebook / Le Producteur Local Beauvais

### CRÈVECŒUR-LE-GRAND

#### Cœur de Picardie

Depuis 20 ans, ce magasin vous propose de nombreuses spécialités picardes, des produits frais (fruits et légumes, fromages, viandes...), des produits secs, des conserves, des produits lactés, des condiments, des confitures, miels et confiseries, des boissons...

Ouvert du mardi au samedi de 9h30 à 12h30 et de 14h30 à 19h.

#### CŒUR DE PICARDIE

24, avenue du Château, Crèvecœur-le-Grand

Plus d'infos sur [coeurdepicardie.com](http://coeurdepicardie.com)

### SAINT-LÉGER-EN-BRAY

#### Les Paysans Réunis

Ce dépôt-vente à la ferme, ouvert en septembre 2020, réunit les produits de 25 producteurs : fruits et légumes bio, pain bio, viandes, miels, produits laitiers, jus de fruits, etc.

Ouverture le vendredi de 15h à 19h et le samedi de 9h30 à 12h et de 15h à 19h (accessible par la Voie Verte).

#### LES PAYSANS RÉUNIS

Ferme du Moulin - 2, Grande Rue, Saint-Léger-en-Bray

Plus d'infos sur Facebook / Les Paysans Réunis ou au 07 64 02 64 93

## LES AMAP

Les Associations pour le Maintien d'une Agriculture Paysanne fonctionnent sous la forme d'un partenariat entre producteurs et consommateurs. Chaque semaine, les producteurs et les consommateurs, membres de l'AMAP, se retrouvent pour la livraison des produits.

La convivialité est au rendez-vous, on prend des nouvelles des champs, on échange des recettes...

Toutes les infos sur <https://www.amap-hdf.org/>

#### Des témoignages d'Amapiens :

« Manger des produits locaux, sains, bios, de saison et qui ont du goût est vraiment ce que je recherche, préconise et défend. Le concept de souscription, qui engage solidairement les adhérents envers les producteurs m'a plu. » Isabelle

« L'une des raisons qui m'a poussé à adhérer à l'Amap, c'est l'encouragement et le soutien aux (jeunes) producteurs face aux aléas (comme Lubrizol par exemple). On devient un consommateur plus informé et responsable. » Jean-Charles

### BEAUVAIS

#### AMAP de Beauvais

Pour se fournir en fruits et légumes bio, œufs, fromages, viandes (bœuf, veau, porc), légumineuses, pain, brioche, farines, miel... Livraison le jeudi de 18h30 à 19h30



Plus d'infos à [amapbeauvais@gmail.com](mailto:amapbeauvais@gmail.com) ou sur Facebook / AMAP de Beauvais

#### AMAP Mon Bio Chou

Pour se fournir en produits bio : légumes, fruits, produits laitiers, œufs, pain, farines, viande de bœuf et de volaille, miel... Livraison le mardi de 18h45 à 19h30.

Plus d'infos à [monbiochou@gmail.com](mailto:monbiochou@gmail.com) ou sur [monbiochou.wordpress.com](http://monbiochou.wordpress.com)



### PIERREFITTE-EN-BEAUVAIS

#### AMAP La Belle Bio

Pour se fournir en produits bio : légumes, produits laitiers, pain et viennoiseries. Livraison le vendredi de 18h30 à 19h30

Plus d'infos à [amap.labellebio@gmail.com](mailto:amap.labellebio@gmail.com) ou sur Facebook / AMAP La belle bio

## LA RUCHE QUI DIT OUI !

La Ruche qui dit oui ! propose une plate-forme d'achat en ligne de produits locaux qui permet au consommateur de commander quand il le souhaite, sans engagement. Les livraisons se font chaque semaine et donnent lieu à des échanges conviviaux avec les producteurs.

Dans l'Agglomération, il existe 3 Ruches, à Beauvais, Bailleul-sur-Thérain et Maisoncelle-Saint-Pierre.

Toutes les infos sur <https://laruchequiditoui.fr>

## ALICE AU PAYS DE BRAY

L'association Alice au Pays de Bray met en relation producteurs bio locaux et consommateurs.

Pour se fournir en produits laitiers, jus, œufs, viande, légumes secs...

La livraison des produits a lieu généralement le 1<sup>er</sup> samedi du mois au 67 rue de l'École Maternelle (Voisinlieu) à Beauvais

Plus d'infos sur <http://www.alicebray.com/> ou au 03 44 84 72 48

## POUR S'Y RETROUVER :

Retrouvez les adresses, informations et contacts de producteurs de la région sur le site [ouacheterlocal.fr](http://ouacheterlocal.fr) développé par la Chambre d'agriculture, avec le soutien de la Région Hauts-de-France et de la Direction Régionale de l'Alimentation, de l'Agriculture et de la Forêt.

Le PETR du Grand Beauvaisis a également édité une carte des producteurs en activité. À découvrir sur [grandbeauvaisis.fr](http://grandbeauvaisis.fr), rubrique Actions PETR

Les horaires peuvent être modifiés selon les mesures liées à la crise de Covid-19

Nous avons essayé de répertorier l'ensemble des points de vente et des producteurs locaux qui vendent en direct sur l'agglomération du Beauvaisis. Si vous constatez un oubli, n'hésitez pas à nous le signaler par e-mail ([n.degroote@beauvaisis.fr](mailto:n.degroote@beauvaisis.fr)). Merci !



Contrat de Transition Écologique

#AGGLO

➔ CADRE DE VIE / DÉCHETS



# Pensez au **relooking** ou au **réemploi** pour vos meubles

Marre de votre décoration d'intérieur, surtout depuis que le confinement vous en a fait visiter et revisiter les moindres recoins ? La recyclerie de l'Agglomération du Beauvaisis et des associations partenaires vous offrent des opportunités de la renouveler à peu de frais.

## Relookez

Et si vous restauriez et/ou relookiez vos meubles ? Vous aurez la double satisfaction d'avoir réduit votre impact sur l'environnement, dans une démarche « zéro déchet », et d'avoir embelli votre intérieur vous-même, à votre goût.

## Réemployez

En évitant de consommer du neuf, vous contribuez à la préservation de nos ressources naturelles et faites des économies. Vous trouverez, à moindre coût, de jolis meubles d'occasion dans les recycleries et ressourceries du Beauvaisis : Recyclerie de Crèvecœur-le-Grand, Emmaüs, Ateliers de la Bergerette...

## Ne jetez plus vos meubles à la poubelle, offrez-leur une nouvelle vie !

La CAB est engagée dans la démarche du réemploi depuis plusieurs années. Dans les déchetteries de Beauvais, d'Auneuil, de Hermes et de Crèvecœur-le-Grand, vous pouvez déposer les meubles en bon état que vous souhaitez changer, mais aussi des jouets, des outils de jardin, des vélos, de l'électroménager, des articles de sports et de loisirs... Ces objets trouveront une seconde vie grâce aux recycleries et aux associations du territoire.



<http://www.ateliers-bergerette.org>



<https://beauvelo.org>



<http://www.ateliers-bergerette.org>

## Le recyclage en dernier recours

Si vos meubles sont en trop mauvais état, une filière dédiée au recyclage des déchets d'éléments d'ameublement (DEA) a été mise en place au sein des déchetteries de Beauvais, d'Auneuil, de Hermes, de Bailleul-sur-Thérain et de Crèvecœur-le-Grand.

Vous pouvez aussi déposer des produits de literie abîmés (matelas, couettes, oreillers, sacs de couchage).

Selon le type de matériau, vos meubles deviendront des panneaux de particules, des tuyaux en plastique, des panneaux isolants, du combustible en cimenterie...

Cette filière – c'est-à-dire la collecte et le traitement du produit en fin de vie – est financée via une éco-participation que vous payez lors de l'achat de produits neufs.

**éco-mobilier**  
LES MEUBLES ONT UN NOUVEL AVENIR

## FIL JAUNE

Une interrogation, un conseil pour la gestion de vos déchets ménagers, végétaux...?

**0 800 00 60 40** Service & appel gratuits

# L'Agglo remet le couvert

La Communauté d'Agglomération du Beauvaisis propose du prêt de vaisselle aux associations et aux communes du territoire.



De plus en plus d'habitants ont le réflexe de déposer, en déchetterie, la vaisselle dont ils veulent se séparer (assiettes, plats, mugs, couverts, verres...). Une partie deviendra des gravats, valorisés en sous-couches de voirie ou en remblais de chantier, mais les articles de vaisselle en bon état sont récupérés par les recycleries du territoire pour être revendus à petits prix.

Le service Cadre de vie - Déchets de la Communauté d'Agglomération du Beauvaisis a également mis en place un système de prêt de vaisselle, destiné aux associations et aux communes de l'agglo.

Cet engagement à fournir de la vaisselle en dur, réutilisable, apporte une solution économique et aussi écologique, en évitant le recours au plastique et en prolongeant la durée de vie des objets.

Cette démarche de réemploi est d'autant bienvenue que, depuis le 1<sup>er</sup> janvier 2020, les produits en plastique à usage unique (gobelets, verres, couverts, assiettes...) sont interdits à la vente, sauf lorsqu'ils constituent des emballages, c'est-à-dire qu'ils contiennent aliments ou boissons.

Plus d'infos sur ce système de prêt de vaisselle auprès de Maximilien Lebled à [m.lebled@beauvaisis.fr](mailto:m.lebled@beauvaisis.fr)



# La Tour N va être réhabilitée

Dans le quartier Saint-Lucien, les travaux de réhabilitation de la Tour N devraient commencer dans le courant du mois de mars. Cette opération, portée par l'Opac de l'Oise, s'inscrit dans le cadre du Nouveau Programme National de Rénovation Urbaine (NPNRU) de Beauvais.

Surplombant Saint-Lucien, la Tour N, avec ses 54 logements répartis sur 14 étages, est l'un des symboles des constructions des années 1960, qui ont fait l'histoire du quartier. Le projet de transformation urbaine de Saint-Lucien prévoit de conserver cet immeuble, propriété de l'Opac de l'Oise, et d'y mener un vaste chantier de réhabilitation.

Les travaux comprennent :

- la modification du hall ; la future entrée se fera depuis l'avenue de l'Europe, avec un accès pour les personnes à mobilité réduite

- le remplacement de l'ascenseur
- l'isolation thermique du bâtiment par l'extérieur
- l'amélioration du système de ventilation
- le remplacement des chauffe-bains par un réseau d'eau chaude sanitaire collective
- le remplacement des colonnes d'eaux usées
- la réfection de la colonne montante électrique
- le remplacement des menuiseries extérieures et des occultations
- la suppression des installations de gaz dans les logements, avec remplacement des équipements de cuisson à gaz par des équipements électriques
- la réfection des installations électriques dans les logements
- le remplacement des appareils sanitaires (lavabo, WC, meubles évier)
- la réfection des embellissements dans les salles de bain et les WC
- le remplacement des revêtements de sol dans les cuisines, les salles de bain et les WC
- l'aménagement de 23 logements Habitat Senior Services (HSS)

Le coût du chantier :  
2 702 250 €

Avec des subventions de l'Agence Nationale de Rénovation Urbaine (391 998,60 €), du Conseil Départemental de l'Oise (168 000 €) et de la Communauté d'Agglomération du Beauvaisis / Plan Énergie pour le Patrimoine Social (140 000 €)

Deux logements supplémentaires seront créés, et le cabinet médical, situé au 1<sup>er</sup> étage, sera transféré dans un local que l'Opac de l'Oise va également réhabiliter, au 8 rue du Docteur-Magnier.

Les travaux devraient durer environ 12 mois (hors préparation du chantier). Durant cette période, un pilote social sera chargé de faire le lien entre le bailleur, les locataires et les entreprises pour veiller à limiter les nuisances inhérentes à un chantier d'une telle ampleur.

## ▶ Les rénovations d'Argentine et de Saint-Lucien vues au sténopé

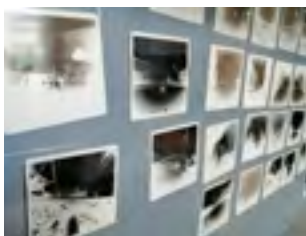

Un projet photographique amène les habitants d'Argentine et de Saint-Lucien à « capter » les opérations de rénovation urbaine engagées dans ces deux quartiers.

Depuis les vacances de Noël, l'association beauvaisienne Sol'Itinera anime des ateliers de découverte du sténopé, cet ancêtre de l'appareil photographique constitué d'un simple boîtier, étanche à la lumière, sinon juste percé d'un trou d'aiguille, et renfermant un film photosensible. Avec leurs sténopés, des habitants d'Argentine et de Saint-Lucien, enfants et adultes, sont invités à photographier des lieux de leur quartier qui vont être

transformés dans le cadre du Nouveau Programme National de Rénovation Urbaine (NPNRU) de Beauvais. Les participants pourront ainsi mieux cerner ce qui va changer dans leur cadre de vie.

Le projet est co-porté par la Ville de Beauvais (via les Maisons du projet Argentine et Saint-Lucien), Sol'Itinera et l'Etat, en partenariat avec des acteurs associatifs (Itiner'Air, Conseils Citoyens, Ifep, Saint-Lucien Fête le Lien, Rosalie) et d'autres structures municipales (centres sociaux, accueils de loisirs...).

Les photos feront l'objet d'une grande exposition et serviront à illustrer un livre sur l'histoire du quartier Saint-Lucien. L'action est soutenue financièrement par l'Etat dans le cadre du dispositif "Quartiers solidaires".



**Des quartiers en transformation**

Le maire de Beauvais, Caroline Cayeux, était accompagné de la préfète de l'Oise, Corinne Orzechowski, dans sa visite des quartiers de la politique de la ville. L'occasion de faire le point sur les chantiers qui ont été réalisés dans le cadre du programme de rénovation urbaine de Saint-Jean et qui vont l'être dans le cadre du nouveau programme, à Argentine et Saint-Lucien.

**Requalification du Clos Saint-Antoine**

Le maire de Beauvais, Caroline Cayeux, est allé se rendre compte sur le terrain de l'avancement des travaux de requalification entrepris par la SA HLM de l'Oise sur le Clos Saint-Antoine. Ce vaste projet de déconstruction-réhabilitation va permettre d'améliorer le confort des logements et d'améliorer l'environnement et le cadre de vie dans ce secteur d'Argentine.



**RDO Springs soutenu dans son développement**

L'entreprise RDO Springs est lauréate de l'appel à projets lancé dans le cadre du plan France Relance. Spécialisée dans la fabrication de ressorts, notamment pour les industries pharmaceutique et aéronautique, cette entreprise de Bresles, fondée en 1972, va bénéficier d'une aide de 700 000 € pour recruter, augmenter sa capacité de production et continuer de se développer.



**Beauvais, territoire d'excellence numérique @@@@**

Pour la 9<sup>ème</sup> année consécutive, la Ville de Beauvais est labellisée 5 arobases. Seule commune de Picardie à figurer dans le palmarès des Villes et Villages Internet, elle décroche la nouvelle mention « Territoire d'excellence numérique », décernée à seulement 13 autres collectivités, en récompense d'une volonté d'apporter toujours plus de services dématérialisés aux Beauvaisiens.



**Raymond Rayer, président au Conseil de la Vie Patriotique**

Président du Conseil de la Vie Patriotique de Beauvais depuis la création de cette instance en 2009, Roger Prêteselle a passé la main à son vice-président, Raymond Rayer. Ce dernier continuera à fédérer les forces patriotiques locales pour honorer le souvenir des anciens combattants et mener le travail de mémoire en direction des nouvelles générations.



**Une collecte au profit des étudiants**

Sous l'impulsion du Lions Club Beauvais Cathédrale, 4 tonnes de produits de première nécessité ont été collectées le 13 février dernier, grâce à la générosité des clients de plusieurs supermarchés de Beauvais. Cette collecte était organisée pour aider les étudiants malmenés par la crise de Covid-19 ; elle vient renforcer l'action du centre communal d'action sociale de Beauvais et de son Epicerie du Cœur.



**Journée internationale de l'épilepsie**

Le 8 février, pour la Journée internationale de l'épilepsie, Caroline Cayeux a apporté son soutien à l'association Epilepsie France, représentée dans l'Oise par Sophie Peltot. Sur la place Jeanne-Hachette, ses membres arboraient la couleur lavande, associée à l'épilepsie, pour sensibiliser les Beauvaisiens à cette maladie neurologique qui touche plus de 700 000 personnes en France.



**Maryse Joseph, présidente d'Emmaüs Beauvais**

Bénévole depuis une vingtaine d'années, Maryse Joseph a succédé, en décembre dernier, à Jean-François Fouassier à la présidence d'Emmaüs Beauvais. Elle était accompagnée d'Alain Jourdan, une figure beauvaisienne de la solidarité pour rencontrer Caroline Cayeux et son adjointe en charge de la solidarité, Isabelle Soula, afin d'évoquer l'avenir de l'association fondée par l'Abbé Pierre.



**Une nouvelle résidence pour les seniors**

La nouvelle résidence Les Tisserands, du groupe Domitys, a déjà accueilli une quarantaine de locataires depuis fin janvier. Située dans le quartier Saint-Quentin, elle comprend 109 appartements (du studio au 3 pièces), destinés à des seniors autonomes qui bénéficieront de multiples activités et services (restaurant, piscine, salle de sport, espace bien-être...) grâce à une équipe d'une vingtaine d'employés.

# Beauvais, ville verte en 2035 ?

Le rapport du Conseil de la Prospective consacré à Beauvais en 2035 propose 3 visions possibles pour l'avenir. Découvrez ses conclusions et le choix retenu par la Ville.



Le rapport du Conseil de la Prospective intitulé : « Beauvais, rêvons notre ville en 2035 » a été remis officiellement à la Ville de Beauvais le 25 janvier 2021. Privilégiant la curiosité aux certitudes, il part d'un diagnostic de la ville, prolongé par un questionnaire en 12 points et propose au final 3 visions possibles de Beauvais en 2035 :

- Beauvais, ville solidaire
- Beauvais, ville verte
- Beauvais, ville intelligente

Le Conseil de la Prospective rassemble des acteurs du monde économique et social du territoire, de l'éducation, de l'insertion professionnelle, de la vie associative et de la politique de la ville. Présidé par Françoise Wisniewski, il a pour but de mener une réflexion prospective à l'horizon 2035. Ce rapport accessible au grand public est rédigé avec l'appui de la Direction de l'aménagement

et de l'urbanisme de la Ville de Beauvais. Il est le fruit de réflexions des membres du Conseil menées dans le cadre d'ateliers animés par l'agence d'urbanisme Oise les Vallées. Toutes les thématiques de la ville de demain y sont abordées comme la croissance démographique, la meilleure stratégie à développer pour soutenir l'emploi, les nouvelles mobilités, l'alimentation, le développement des filières courtes, la sécurité, la démocratie de proximité, les nouvelles technologies dans la vie publique, notre résilience face aux crises (notamment celle du réchauffement climatique), la transition énergétique et l'adaptation à de nouvelles pratiques sociales (sport).

Ce rapport met également en perspective l'histoire urbaine de Beauvais depuis presque 70 ans pour en saisir la continuité : reconstruction après la 2<sup>ème</sup> guerre mondiale, modernisation de la ville et métamorphose accomplie depuis 2001. Selon lui, la ville heureuse

de demain sera celle qui réussira sa transition face à une crise écologique menaçante. Rédigé avant la crise sanitaire actuelle, laquelle n'est pas sans lien avec la crise écologique, il a des accents prémonitoires indiquant notamment : « Il importe aussi de rassurer face à un avenir inquiétant et cela implique, dans une période où nous nous sentons vulnérables, de prendre soin les uns des autres, de prendre soin de notre environnement, de prendre soin de ce qui fait de nous des citoyens dans la cité. »

« Prendre soin », expression clé du rapport, démontre que celui-ci place le concept du « care » au centre de son analyse. Prendre soin de la nature, de l'homme et de la ville, telles seront les 3 priorités pour Beauvais pour préparer 2035. Le mot du maire, Caroline Cayeux, concluant ce rapport indique clairement un choix en faveur de la ville verte.

Crédit photo : Photothèque Veolia / Sébastien Lamy



## Le puisage d'eau accessible aux professionnels

Les entreprises de nettoyage et de travaux peuvent bénéficier de ce nouveau service.

En janvier, la Ville de Beauvais a mis en place un nouveau service de puisage d'eau à destination des entreprises de travaux et de nettoyage et des services publics de balayage des voiries, d'arrosage des espaces verts et de nettoyage des réseaux d'assainissement. Cinq bornes de puisage ont été installées à Beauvais et fonctionnent à l'aide de badges électroniques nominatifs délivrés par la

SEAO / Veolia, délégataire du service public d'eau potable de la ville de Beauvais.

Ces 5 bornes, de type Moneca, peuvent être utilisées 24h/24 et en toute légalité. Elles sont situées :

- **ZA de l'Avelon - Rue du Faubourg Saint-Jean** (au droit du n° 148) ;
- **Boulevard de Normandie** (à proximité de la centrale à béton) ;
- **Rue Lavoisier** (entre le parking de la maladrerie Saint-Lazare et le garage Peugeot) ;
- **Rue Léonard-de-Vinci** (face au Centre de Formation des Apprentis) ;

- **Rue Hippolyte-Bayard** (entre la centrale à béton et la déchetterie).

L'eau mise à disposition sur ces bornes est vendue au même tarif que celui appliqué à tout usager du service d'eau potable, hors redevance assainissement.

**Pour bénéficier de ce service, des cartes prépayées sont à retirer chez Veolia eau - 1, rue du Thérain, 60000 BEAUVAIS, sur rendez-vous (en cette période de crise sanitaire) au 09 69 36 72 61.**

# La ZAC Vallée du Thérain, un écoquartier en chantier

La Ville de Beauvais s'est vue décerner le label « ÉcoQuartier en chantier » (phase 2) le 9 février 2021, une reconnaissance qui vient saluer plusieurs années d'implication dans une démarche d'aménagement et de développement durable. En aménageant cet écoquartier, la Ville souhaite favoriser un urbanisme durable, valoriser ses ressources naturelles, préserver la biodiversité et garantir un cadre de vie de qualité.

Créé en 2012, le label écoquartier constitue une reconnaissance du travail effectué au niveau national mais il n'attire que peu de candidats en raison de son caractère exigeant.

## Le projet d'écoquartier ZAC Vallée du Thérain

C'est une opération de renouvellement sur d'anciennes friches industrielles. Bénéficiant d'une situation privilégiée, avec une implantation en cœur d'agglomération au sud du centre-ville et à proximité immédiate du futur pôle d'échanges multimodal, il permettra de redonner une fonction et des usages à ce secteur de près de 38 hectares. Il se décline en 3 points :

- **La valorisation des zones préservées de l'urbanisation situées en bordure de rivière** - aujourd'hui inaccessibles - avec l'aménagement de nouveaux lieux de promenade publics à l'emplacement d'un bois de régénération sur remblais (de près de 5 ha) et d'une peupleraie (8 ha). Le projet s'inscrit dans la trame verte et bleue du corridor biologique de la vallée du Thérain, autrement dit dans un travail de valorisation de la rivière le Thérain et des espaces verts et arborés. La trame verte et bleue est une mesure du Grenelle de l'environnement pour enrayer le déclin de la biodiversité. Le projet s'inscrit dans un continuum d'espaces verts publics reliés entre eux par des voies destinées aux mobilités actives. Site naturel dans les années 50, la vallée du Thérain a ensuite subi une forte industrialisation avec toutes les conséquences que cela comporte (urbanisation, construction de bâtiments, pollution...). L'ensemble des opérations d'aménagement conduites actuellement permettent de redonner vie à ces espaces dégradés, un concept



qui s'inscrit pleinement dans le projet municipal dont l'un des axes majeurs est « prendre soin, réparer, reconstruire... ».

- **La construction de près de 450 logements diversifiés** (130 maisons, 50 logements intermédiaires et 270 logements collectifs, privés et sociaux). Les constructions seront conçues selon les critères énergétiques et environnementaux attendus dans un écoquartier.

- **Le projet conforte également les quelques activités encore en place notamment celles liées à l'économie sociale et solidaire** et s'appuie sur les équipements publics et les commerces déjà existants en périphérie pour favoriser les relations entre le nouveau quartier et le faubourg résidentiel ancien.

Prendre soin de l'homme et de la nature, tel est l'enjeu de cet écoquartier.

La collectivité a initié les démarches auprès de la préfecture de l'Oise afin d'engager les expropriations nécessaires à la mise en œuvre de la phase 1 du projet correspondant aux emprises de l'ex-usine La Brosse et Dupont. Cette phase durera près de trois ans.

Plus d'information sur <http://www.beauvais.fr/amenagement-du-territoire/zones-amenagement-concerte/zac-beauvais-vallee-du-therain.html>

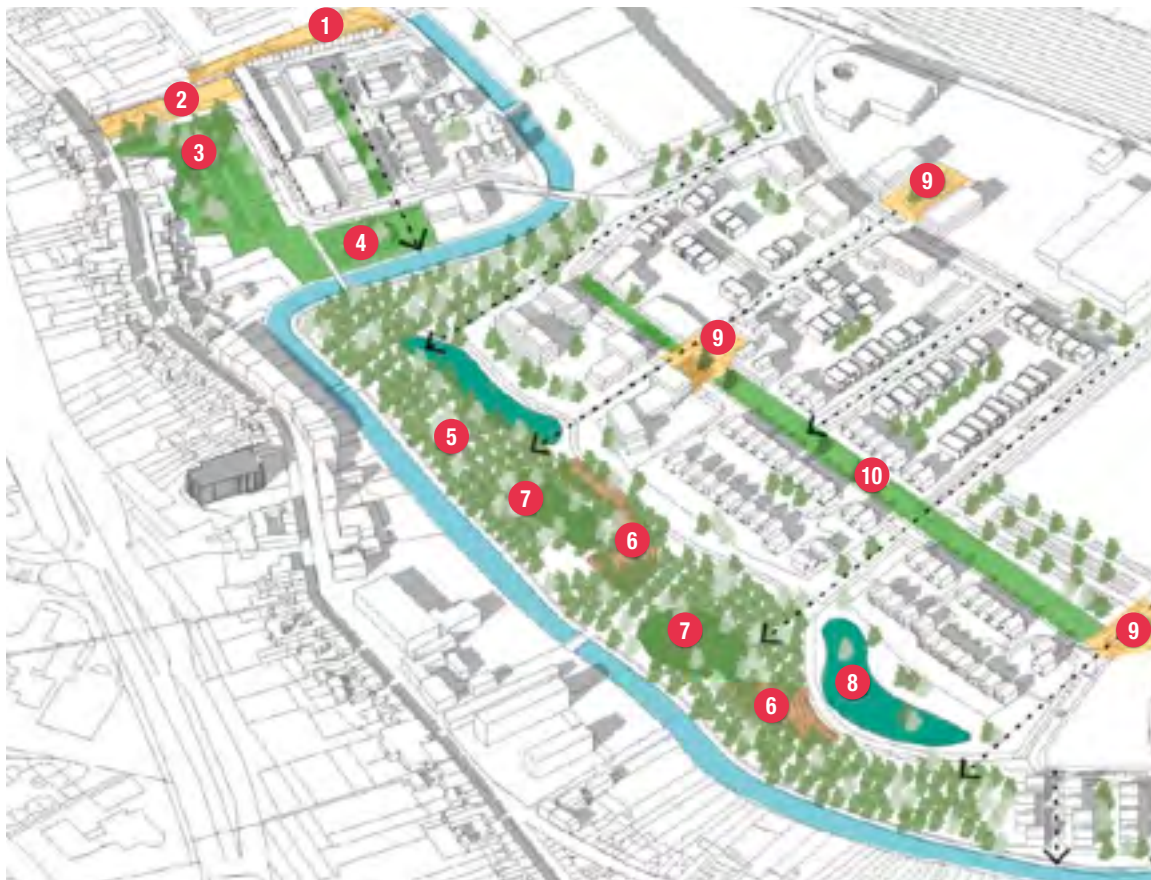





## Qu'est-ce que le label ÉcoQuartier ?

Lancé en décembre 2012, dans le cadre de la mise en œuvre du Grenelle de l'environnement, il est délivré par l'Etat et porté par le ministère de la Cohésion des territoires et le ministère de la Transition écologique et solidaire. La labellisation est approuvée par un jury national.

### Inscrire son projet d'aménagement ou de renouvellement urbain dans la démarche ÉcoQuartier, c'est :

- Mettre en œuvre les 20 engagements du référentiel ÉcoQuartier pour intégrer toutes les dimensions d'un aménagement durable dans son projet ;

- Entrer dans le club ÉcoQuartier, un réseau de collectivités et de professionnels engagés pour une transition vers des villes et des territoires durables ;
- Faire reconnaître l'exemplarité d'un projet et entrer dans une démarche d'amélioration continue.

### Le label écoquartier sanctionne une démarche en 4 étapes :

- l'étape 1 : l'ÉcoQuartier en projet, le projet ZAC Vallée du Thérain a été répertorié comme « labellisé étape 1 » en 2013 après la signature de la charte ÉcoQuartier ;
- l'étape 2 : l'ÉcoQuartier en chantier, c'est ce label que le projet vient d'obtenir et qui permet à la Ville de Beauvais d'utiliser ce logo. Cette reconnaissance est décisive car elle sanctionne la qualité des études réalisées d'une part, et d'autre part, elle reconnaît que la collectivité a d'ores et déjà mené et réussi une opération remplissant les critères du label, en l'occurrence le Bois du Moulin de la Fos ;

- l'étape 3 : l'ÉcoQuartier livré est une phase importante de la labellisation qui intervient après l'achèvement de la zone ;
- l'étape 4 : l'ÉcoQuartier confirmé intervient 3 ans au moins après la livraison du quartier et vise à assurer le maintien dans le temps des éléments qui ont fait la reconnaissance de l'opération en label écoquartier.

Si de nombreuses villes ou promoteurs font mention du label écoquartier dans leur communication, rares sont ceux qui le détiennent réellement. En 2021, le projet de Beauvais est le seul labellisé dans toute la région des Hauts-de-France, ce qui s'explique par le haut niveau d'exigence du label qui peut être dissuasif. Il est aussi le premier à être labellisé « phase 2 » depuis 2018 dans les Hauts-de-France et le 10<sup>ème</sup> seulement depuis 2013, dans l'ensemble de la région.

Plus d'information sur : <http://www.ecoquartiers.logement.gouv.fr/le-label>



## L'écoquartier de Bailleul-sur-Thérain

La ZAC Vallée du Thérain est le 2<sup>ème</sup> écoquartier à voir le jour dans l'Agglomération du Beauvaisis après celui de Bailleul-sur-Thérain qui a permis la requalification d'une friche industrielle (une ancienne gravière). Situé à 500 m du centre-bourg, il est baptisé l'Entre-deux-Monts et dispose d'un espace de 5 hectares. Il a été labellisé en 2016 et ses premières constructions ont été livrées en 2016-2017. Au-delà des considérations écologiques (présence d'un bassin d'infiltration des eaux pluviales, logements écologiques notamment), l'écoquartier est aussi un espace de vie avec des logements locatifs et des accessions à la propriété, city stade, aire de jeux, place publique et foyer d'accueil médicalisé accueillant des personnes souffrant de troubles psychiques ou autistiques. Dans l'Oise, seuls 3 projets ont été labellisés écoquartier et deux d'entre eux ont été réalisés dans l'Agglomération du Beauvaisis. Les deux écoquartiers de la ZAC Vallée du Thérain et l'Entre-deux-Monts ont tous deux la particularité de porter de grandes superficies (comprises entre 20 et 40 hectares), ce qui rend d'autant plus difficile l'obtention du label.

Retrouvez le projet ZAC Vallée du Thérain sur <http://www.beauvaisis.fr/amenagement-du-territoire/zones-amenagement-concerte/zac-beauvais-vallee-du-therain.html>

Pour plus de précisions, merci d'envoyer un mail à [zac.valledutherain@beauvaisis.fr](mailto:zac.valledutherain@beauvaisis.fr)

# Faire vivre la laïcité à Beauvais



À la demande du maire Caroline Cayeux, le conseil municipal de Beauvais engage un travail de réflexion sur la question de la laïcité afin d'élaborer un programme d'action visant à régénérer ce principe fondamental du pacte républicain.

L'assassinat du professeur d'histoire-géographie, Samuel Paty, le 16 octobre 2020, avait profondément bouleversé l'opinion publique et porté une nouvelle atteinte inacceptable au principe républicain de laïcité.

Passé le temps de l'émotion légitime, le maire de Beauvais, Caroline Cayeux, a souhaité qu'un travail de fond soit maintenant mené localement « pour défendre la laïcité et lui rendre la place centrale qui lui revient au cœur de notre démocratie ».

Réunis le 1<sup>er</sup> février, l'ensemble des élus municipaux ont exprimé leur volonté de s'associer à ce travail et réaffirmé leur attachement aux valeurs défendues à travers le principe de laïcité :

- le respect de la liberté de pensée et d'expression ainsi que de la liberté de croyance et de culte,

- le rejet de toute forme de violence et de discrimination,
- la lutte contre toute forme de prosélytisme et de dérive radicale, qu'elle soit politique, religieuse, contraire à l'ordre public,
- la défense du principe d'égalité entre les femmes et les hommes,
- la préservation de la neutralité du service public.

« Ces valeurs sont celles d'une concorde nationale que nous devons, toutes et tous, contribuer à maintenir au niveau local », a insisté Caroline Cayeux.

Un groupe de travail a été ainsi constitué, il présentera un programme d'action au conseil municipal avant la fin de l'année.

Du 8 au 31  
mars

## Découvrez ces femmes qui font Beauvais



Du 8 au 31 mars, la Ville de Beauvais vous invite à voir, sur la place Jeanne-Hachette, une exposition en plein air consacrée à des femmes qui contribuent au dynamisme du Beauvaisis.

Elles sont entrepreneures, artistes, sportives, scientifiques, investies au service des autres... Découvrez les portraits de femmes qui, par leur créativité, leur engagement ou encore leur détermination, vivifient notre territoire, souvent en toute discrétion.

Cette exposition, à apprécier librement, s'inscrit dans le cadre de la Journée internationale des droits des femmes, célébrée le 8 mars. Cette journée donne lieu habituellement, à Beauvais, à une grande mobilisation autour du « Village pour Elles » mais la situation sanitaire ne permet pas de la reconduire cette année.

Très engagée sur cette question des droits des femmes, la Ville de Beauvais tenait toutefois à ce que cette Journée internationale des droits des femmes soit l'occasion de mettre en lumière des femmes, dont le parcours démontre que le champ des possibles est ouvert aux femmes dans tous les domaines, sans exception, et incite chacune et chacun à oser ouvrir ses perspectives.

### Les travaux

#### ARGENTINE

Rue J.-B.-Godin et avenue du Beauvaisis – réalisation de la couche de roulement

Rue Marius-Doffoy – prolongement de la rue

Rue Léonidas-Gourdain – création d'un débouché sur l'avenue du 8-mai-1945

Espace – Installation du chantier de construction de la salle annexe

#### SAINT-JEAN

Rue de Sénéfontaine – renforcement du réseau d'eau potable entre la rue de la Briqueterie et l'école Marcel Pagnol

Rue de Beaulieu – création d'un by-pass sur le bassin d'eaux pluviales

#### SAINT-JUST-DES-MARAIS

Rue de la Trépinère – requalification de la rue

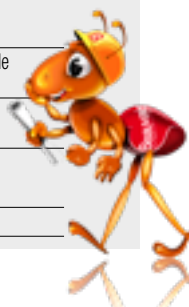

Les permanences de vos élus sont interrompues au mois de mars 2021, dans l'attente d'une amélioration significative de la situation sanitaire.

# Le Tcho Café plonge les 4-11 ans dans l'univers des sciences

Malgré la situation sanitaire compliquée, le Tcho Café continue à innover ! Le café des enfants, porté par l'association Ricochets, place cette année 2021 sous le signe de la science pour les 4-11 ans et leurs familles, accueillis au sein de ce lieu unique à Beauvais, au cœur du quartier Saint-Jean.

Le Tcho Café a noué un partenariat avec "Les Savants Fous", le club de science beauvaisien dédié aux enfants, pour proposer, une fois par mois, un atelier ludique et gratuit de découverte des sciences à destination des 3-6 ans et de leurs parents.

Le but ? Éveiller la curiosité et l'intérêt pour les sciences chez les tout-petits en transformant le Tcho Café en laboratoire vivant où les enfants deviennent des petits scientifiques et apprennent en manipulant eux-mêmes. À la fin de l'atelier, les enfants rapporteront leur création à la maison afin de la faire découvrir à toute la famille. Au mois d'avril, le Tcho Café accueillera également une manipulation scientifique de l'Exploradôme, musée des sciences, du numérique et du développement durable implanté à Vitry-sur-Seine (94). Cette manipulation,



intitulée "Probabilités", permettra aux 4-11 ans de toucher du doigt, de manière ludique et sensorielle, les notions de hasard et de probabilité. Un animateur scientifique sera aussi présent pour susciter la curiosité des enfants et leur donner envie de comprendre les phénomènes qui nous entourent.

Une animation autour des jeux de hasard, en partenariat avec la Ludo Planète, viendra clore ce cycle de découverte des sciences.

## Tcho Café

1, Square Clairefontaine - Beauvais  
Infos et réservations : [contact@tcho-cafe.com](mailto:contact@tcho-cafe.com)  
07 81 83 54 27  
[www.tcho-cafe.com](http://www.tcho-cafe.com)



## Solidarité inter-services

La Ville de Beauvais et la Communauté d'Agglomération du Beauvaisis ont dû fermer provisoirement des équipements en raison des mesures gouvernementales visant à contenir l'épidémie de Covid-19. C'est le cas, par exemple, des piscines du pôle aquatique du Beauvaisis, dont les agents ont été amenés à venir renforcer d'autres services municipaux ou communautaires.

Ils sont agents d'accueil, agents d'entretien, éducateurs sportifs... habituellement actifs à proximité des bassins de natation, ils prêtent main forte à leurs collègues de la Ville de Beauvais et de la Communauté d'Agglomération du Beauvaisis

(CAB), depuis plusieurs semaines, en attendant la réouverture du pôle aquatique.

Amandine et Souad ont pris le volant du minibus qui a fait la tournée des communes de l'Agglomération pendant la grande campagne de dépistage du

coronavirus lancée par la CAB ; Nara a remplacé un agent d'entretien du centre social Malice qui avait été déclaré cas contact ; Flavia a rejoint l'équipe de l'office de tourisme et côtoyé tous ses partenaires qui font la richesse de l'offre touristique dans la région ; Emmanuelle et Jennifer sont retournées à l'école, aux côtés d'Astem, pour dorloter des tout-petits ; les maîtres-nageurs Justine, Anthony et Pierre ont partagé leurs compétences pédagogiques dans les Accueils de Loisirs... Eux tous, comme d'autres collègues encore, ont su s'adapter pour répondre aux attentes, dans de nouvelles missions mais toujours au service du public.



# Pour un voisinage plus solidaire

La Ville de Beauvais lance le dispositif Ensembl' / Solidar-IT le 30 mars 2021 pour lutter contre l'isolement en créant du lien social et en favorisant l'entraide et la solidarité. L'objectif ? Relier les habitants qui ont besoin d'un service et ceux qui proposent leur aide grâce à une plateforme digitale.

Piloté par le Centre Communal d'Action Sociale (CCAS) de Beauvais, ce dispositif va faciliter la coordination et la mise en relation des personnes avec les différentes structures sociales locales. Destiné à créer du lien social, à favoriser l'entraide et la solidarité pour lutter contre l'isolement social et la perte d'autonomie, il est le fruit d'un partenariat entre le CCAS et le réseau social local et solidaire Ensembl' et son outil professionnel Solidar-IT.

## Solidar-IT

Ce dispositif innovant et interconnecté au réseau social de voisins Ensembl' a vocation à prévenir l'isolement social et la perte d'autonomie. Avec la mise en place de l'espace numérique Solidar-IT au sein du CCAS, la Ville disposera de nouvelles données sociales sur son territoire. Si l'outil permet de communiquer auprès des habitants via des messages, des alertes et des sondages dans l'objectif de les mobiliser auprès des personnes isolées et/ou fragilisées, il est aussi un véritable outil métier qui permettra au CCAS d'assurer un suivi des voisins solidaires remontés par Ensembl' ainsi que des personnes ayant besoin d'aide afin de créer des binômes d'entraide. Concrètement, il permet de mobiliser le voisinage via une plateforme en ligne et une application mobile.

## Ensembl'

Ce réseau social de voisin(e)s encourage le « vivre-ensemble » en conjuguant la solidarité et le voisinage. Les voisins volontaires inscrits sur celui-ci proposent

leurs services aux aînés les plus fragiles. Ensembl' est gratuit, sans publicité et sécurisé, il sert à échanger librement entre voisin(e)s, dans un rayon de 20 km maximum pour :

- Trouver de l'aide autour de soi
- Rendre service à son voisinage
- Discuter entre voisins via la messagerie privée
- Découvrir son quartier : commerces, associations...

Il permet également de remonter un besoin ou de devenir voisin solidaire auprès d'un CCAS. Après vérification de son identité via l'outil Solidar-IT, le CCAS mettra en relation le voisin solidaire et le demandeur du besoin pour des visites de courtoisie, de l'aide aux courses ou des portages de repas auprès de personnes âgées. Les voisins solidaires seront aussi les commerçants de proximité dépositaires de boîtes destinées à recueillir les besoins des seniors non connectés. Ensembl' est disponible sur application mobile et téléchargeable (Google Play ou App Store).

Plus d'information sur <https://www.ensembl.fr>



## Découverte des animaux et cinéma au programme du CCAS

Le Centre Communal d'Action Sociale (CCAS) de Beauvais organise des sorties familiales pour lesquelles il est nécessaire de s'inscrire le jeudi 4, le lundi 8 ou le jeudi 11 mars 2021. Ces sorties sont proposées dans le cadre du Programme Loisirs du CCAS accessible aux Beauvaisiens selon critères de ressource, en fonction des places disponibles et sous réserve des conditions sanitaires.

### LES SORTIES

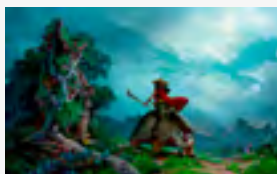

#### Cinéma CGR

**Samedi 3 Avril**

**de 13h30 à 16h**

#### Raya et le dernier dragon

5€ de 0 à 15 ans

7€ dès 16 ans

Inscriptions sur rendez-vous le jeudi 4 mars de 9h à 12h et de 13h30 à 17h. Contactez le 03 44 79 40 97.

#### Les parcs zoologiques Lumigny

**Samedi 17 Avril de 8h à 19h**

**Sans Ticket Temps libre :**

Dès 19 ans : 40€ • De 12 à 18ans : 30€

De 3 à 11ans : 28€

Moins de 3 ans : 10€ pour le transport

**Avec Ticket Temps libre :**

Dès 19 ans : 40€ • De 0 à 18 ans : gratuit

Inscriptions sur rendez-vous le lundi 8 mars de 9h à 12h et de 13h30 à 17h.

Contactez le 03 44 79 40 97.



#### Rêve de bisons

**Samedi 24 Avril de 7h30 à 19h**

**Sans Ticket Temps libre :**

33€ par personne

**Avec Ticket Temps libre :**

3€ par personne (erratum : erreur dans le programme de loisirs 2021)

Inscriptions sur rendez-vous le jeudi 11 mars de 9h à 12h et de 13h30 à 17h. Contactez le 03 44 79 40 97.

#### Documents à fournir au moment des inscriptions :

- Livret de famille
- Attestation de domicile récente (quittance de loyer ou EDF)
- Attestation CAF ou MSA de moins de 3 mois ou le dernier avis d'imposition



RENSEIGNEMENTS : auprès du service solidarité du CCAS au 0800 017 019 • [www.facebook.com/ccas.beauvais](http://www.facebook.com/ccas.beauvais)

## La Bulle - Maison des Familles

# En distanciel ou en présentiel, la Bulle poursuit ses activités

Destinée à toutes les familles beauvaises, La Bulle est habituellement un lieu de rencontres, d'activités, de découvertes, d'information et d'échanges en famille. En ces temps de crise sanitaire, la réouverture est soumise à l'évolution favorable de la situation et, dans le cas contraire, des ateliers en distanciel seront proposés.

### Les ateliers Enfants/Parents moins de 3 ans (sur inscription)

Rendez-vous de 9h à 11h45

- » Jeudi 4 : mon bébé dort mal, quelles solutions ? Groupe de parole animé par une sage-femme.
- » Jeudi 11 : quand la musique éveille...
- » Jeudi 18 : la communication gestuelle

### Les ateliers Enfants/Parents plus de 3 ans (sur inscription)

Rendez-vous de 13h45 à 16h15

- » Mercredi 17 : les ateliers du cirque version familiale
- » Mercredi 24 : l'art-thérapie, côté famille
- » Mercredi 31 : pâtisserie pour farce d'avril

*Une inscription vous engage,  
merci de prévenir en cas d'impossibilité.*

### Les ateliers Parents (sur inscription)

Selon la programmation du lundi au vendredi de 13h45 à 16h15

- » Mardi 2 : yoga pour futures mamans, prendre le temps **NOUVEAU**
- » Mardi 9 : gymnastique adaptée, le Feldenkrais
- » Vendredi 12 : être parents, ce n'est pas tous les jours marrant (communication bienveillante)
- » Mardi 16 (10h -12h) : coudre un sac pour Pâques
- » Mardi 16 : l'art-thérapie pour les grands
- » Vendredi 19 : vivre l'instant présent (méditation en pleine conscience)
- » Mardi 23 : gymnastique adaptée, le Feldenkrais
- » Vendredi 26 : apprendre à porter secours, une nécessité pour la famille
- » Mardi 30 : les soins esthétiques, ce n'est pas une connaissance automatique

Renseignements et inscription auprès de La Bulle - Maison des familles

7, avenue Jean-Moulin - 60000 Beauvais • Mail : [labulle@beauvais.fr](mailto:labulle@beauvais.fr) • Tél : 03 44 79 39 69 • Facebook : La Bulle MDF



## Un atelier de musique sans instrument !

C'est sans instrument de musique mais seulement avec de simples ustensiles que la cuisine est devenue un lieu d'amusement insolite pour les enfants et leurs parents le 28 janvier dernier. Cet atelier fut l'occasion de travailler la notion d'intention : si je fais du bruit dans le but de faire de la musique alors cela en devient. Les artistes en herbe ont pu détourner des objets du quotidien de leur fonction première (les ustensiles de cuisine) pour faire de la musique et expérimenter différentes sonorités.



## Des tablettes numériques pour la continuité éducative

La Bulle s'est portée candidate, en avril 2020, à un appel à projets lancé par l'Etat afin de contribuer à la continuité éducative pour les enfants éloignés de l'école parce qu'ils sont positifs à la Covid-19, cas contacts à l'isolement ou que leur établissement scolaire est fermé. C'est dans ce cadre que le Centre Communal d'Action Sociale (CCAS) s'est doté de tablettes numériques, disponibles depuis octobre 2020, au prêt pour les élèves, en priorité pour ceux des écoles élémentaires. Par le biais d'une convention valant engagement de la famille, ce prêt permet à des enfants dont la scolarité est impactée par la Covid-19 (dans les 3 cas cités ci-dessus) de pouvoir bénéficier de l'enseignement à distance.



Renseignements à la Maison des Familles :  
03 44 79 39 69 ou [labulle@beauvais.fr](mailto:labulle@beauvais.fr)



# Le quartier Argentine labellisé « Cité Éducative »

Nathalie Élimas, secrétaire d'État chargée de l'Éducation prioritaire, était au collège Henri Baumont, le 1<sup>er</sup> février, aux côtés du maire de Beauvais, Caroline Cayeux, pour annoncer que le quartier Argentine a été retenu au titre du label « Cité Éducative ». Des moyens supplémentaires seront ainsi attribués par l'État pour y soutenir la réussite des jeunes, depuis la petite enfance jusqu'à l'insertion professionnelle.

Le quartier Argentine figure parmi les 126 territoires, en France, labellisés « Cité Éducative ». Ce nouveau dispositif, financé par l'État à hauteur de 230 millions d'euros pour la période 2019-2022, vise à renforcer les prises en charge éducatives des 0-25 ans, sur le temps scolaire et en-dehors, c'est-à-dire à structurer un accompagnement éducatif global, depuis la petite-enfance jusqu'à l'insertion professionnelle.

Cette ambition s'articule autour de 3 grands objectifs :

- Conforter le rôle de l'école : encourager la mixité sociale, améliorer le bien-être des élèves et des personnels, renforcer le suivi personnalisé des élèves, encourager l'ambition scolaire et la coopération avec les parents,
- Promouvoir la continuité éducative : favoriser la scolarisation précoce, faciliter l'implication des parents, développer la santé et l'hygiène, lutter contre le décrochage scolaire, promouvoir l'éducation artistique et culturelle, développer la pratique sportive, diffuser la culture scientifique et technique,
- Ouvrir le champ des possibles : faire découvrir les filières de formation et du monde du travail, favoriser la maîtrise de la langue et lutter contre l'illettrisme, aider à l'insertion des jeunes sans qualification, développer la mobilité et les rencontres, participer à la société numérique de demain.

« Ce label apporte des moyens supplémentaires, se félicite Caroline Cayeux. Mais c'est aussi un levier portant une stratégie ambitieuse d'éducation partagée,



*avec les parents bien évidemment, les services de l'État, les collectivités territoriales, les associations et les habitants ».*

## Une grande alliance éducative

La nouvelle « Cité Éducative » a vocation à développer une synergie entre tous les acteurs qui interviennent, directement ou plus indirectement, au service de l'enfance et de la jeunesse dans le quartier Argentine. Cet écosystème éducatif, construit autour du collège Henri Baumont, fédérera 9 écoles publiques en REP+

(Réseau d'Éducation Prioritaire), 3 Accueils de Loisirs, 2 crèches, le centre social MAJI, la Maison des Familles La Bulle, l'ASCA/centre culturel, l'association Rosalie, l'Elispace, la Maison Départementale de la Solidarité et 8 équipements sportifs.

Tous les partenaires vont maintenant se réunir pour définir un plan d'action sur trois ans ; une convention triennale d'objectifs et de moyens devrait alors être signée pour la rentrée scolaire de septembre 2021.

## Une volonté concertée

L'obtention du label « Cité Éducative » était soumise à l'ambition de la politique éducative déjà menée par les communes potentiellement concernées et à leur capacité à mobiliser les forces vives locales. Le projet de labellisation pour le quartier Argentine a été déposé en décembre dernier par la Direction Enfance Éducation Jeunesse (DEEJ) de la Ville de Beauvais, après une concertation avec les services de l'Éducation nationale et les différents acteurs concernés.

Le dossier de candidature présentait un état des lieux des actions déjà mises en œuvre ainsi qu'une stratégie partagée visant à répondre aux grands objectifs des « Cités Éducatives ».

# Des enfants gestionnaires d'espace naturel

Un groupe d'enfants, fréquentant l'Accueil de Loisirs La Salamandre, sera chargé de veiller à la préservation d'orchidées sauvages apparues dans le parc Marcel Dassault.

Au sortir du confinement, en juin 2020, les agents du parc Marcel Dassault ont eu l'heureuse surprise de découvrir un trésor de la nature : des orchidées sauvages. Le parc n'avait pas été tondu durant les trois mois précédents, ce qui a permis le développement de deux espèces, l'Ophrys abeille (*Ophrys apifera*) et l'Orchis pyramidal (*Anacamptis pyramidalis*).

Ces variétés ne poussent que sous certaines conditions, dans un sol pauvre en matière organique, et en symbiose avec un champignon. La complexité de leur germination rend ces fleurs de plus en plus rares, et l'Ophrys abeille est d'ailleurs classée espèce vulnérable dans notre région. 87 orchidées sauvages ont pourtant été inventoriées à Beauvais ! Les agents du parc Marcel Dassault ont l'ambition de préserver cette situation exceptionnelle, en particulier Bruno Lazaro en charge du projet avec le

soutien d'H<sub>2</sub>O, la Mission Santé Environnement de la Ville de Beauvais.

Jolan, animateur environnement d'H<sub>2</sub>O, a proposé à l'Accueil de Loisirs La Salamandre de mobiliser des enfants, âgés de 8 à 10 ans, pour qu'ils deviennent de petits gestionnaires d'espace naturel.

Si la situation sanitaire le permet, au mois de mars, les enfants viendront à la découverte de ces merveilles de la nature et planteront des piquets au pied de chaque rosette afin d'éviter aux tondeuses de les faucher. Ils reviendront au mois de juin pour apprécier le fleurissement des orchidées et faire un nouveau comptage des plans par espèces, en espérant que la population d'orchidées du parc sera maintenue, voire même accrue.

Ce nouveau projet participe de la volonté municipale de sensibiliser les jeunes beauvaisiens à leur environnement

et à leur cadre de vie pour les aider à grandir en citoyens responsables.

**Attention, la cueillette d'orchidées est interdite. Si vous souhaitez voir d'autres espèces d'orchidées, vous pourrez aussi en admirer, en juin, sur le larris du Mont César, à Bailleul-sur-Thérain.**

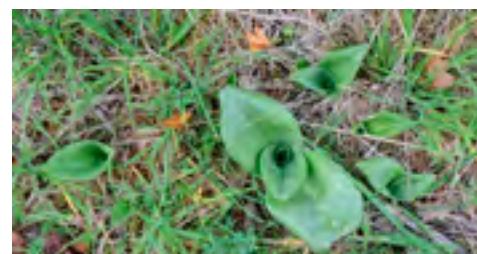

Les espaces numériques des centres sociaux de Beauvais réalisent un travail régulier de sensibilisation auprès des jeunes pour les amener à naviguer intelligemment dans le vaste univers d'Internet et de ses applications.

## Les jeunes sensibilisés aux bons usages d'Internet

En contraignant les Français à rester ou à passer plus de temps chez eux, l'épidémie de Covid-19 a fait progresser fortement les usages d'Internet, dans toutes les tranches d'âge. Pour prévenir les Beauvaisiens des risques potentiels, les centres sociaux Argentine (MAJI), Saint-Jean (MJA) et Saint-Lucien (MALICE) disposent d'espaces numériques (ou Blogs) qui proposent des ateliers, tout au long de l'année, pour expliquer, notamment aux enfants et aux adolescents, comment réagir face à ces dérives.

« Nous sommes dans une démarche positive et bienveillante, explique Nabil, responsable de l'espace numérique d'Argentine. On débat sur les usages numériques, on fait de l'initiation aux médias et à l'information, de l'éducation à la citoyenneté numérique, tout cela de façon ludique. » Il s'agit de sensibiliser les jeunes à l'image, de développer leur responsabilité et leur esprit critique, tout en les ouvrant sur les perspectives (artistiques, culturelles,

pédagogiques...) qu'offrent Internet et l'utilisation des smartphones.

Au Blog Argentine, par exemple, les jeunes sont invités à créer de l'art numérique via des applications d'image et d'animation 3D. Une façon, toujours, de se situer dans le monde numérique, d'échanger sur les pratiques, d'expérimenter le réel dans l'imaginaire d'Internet.

Pour les infos sur ces ateliers numériques :

**MAJI** - 28, rue de Gascogne  
03 44 79 39 44 • Mercredi 14h-16h

**MALICE**  
Rue Docteur-Magnier • 03 44 79 38 96

**MJA** - rue H.-Berlioz • 03 44 79 39 71

# Polices municipale et nationale renforcent leur coopération



Depuis le début de l'année, les opérations menées conjointement par les agents de la police municipale de Beauvais et ceux de la police nationale se sont multipliées.

Sur les principaux lieux de tension identifiés à Beauvais, d'importantes dispositifs ont été déployés rapidement, et régulièrement, depuis le mois de janvier, pour assurer la sécurité et la tranquillité publiques.

Ces fortes mobilisations sont le résultat de l'étroite coopération dans laquelle les directions des deux polices travaillent pour renforcer leur présence dans les différents quartiers de Beauvais.

Au-delà du message envoyé aux auteurs de troubles, ces interventions ont abouti à de nouvelles saisies de produits stupéfiants, en particulier autour du centre commercial des



Champs Dolent, dans le quartier Argentine, et autour des gares routières et SNCF.

Cette mise en commun des ressources (humaines, matérielles, logistiques...) et des informations se manifeste aussi, par exemple, à travers le dispositif municipal de vidéoprotection (100 caméras) ou la nouvelle plateforme en ligne Stop Deal, mise en place par la Ville de Beauvais, à l'adresse [signalement.beauvais.fr](http://signalement.beauvais.fr), pour soutenir les investigations visant à lutter contre les trafics de stupéfiants. Cette coopération va se poursuivre, à Beauvais, y compris sur les contrôles routiers, pour lutter efficacement sur tous les fronts de la délinquance.

Les numéros de votre sécurité, 24h/24 - 7j/7

Police nationale :

17

Police municipale :

0 800 850 850



## Un ancien N°2 du RAID à la tête des policiers de l'Oise

Le 18 janvier, le commissaire général Eric Heip a pris les fonctions de directeur départemental de la sécurité publique (DDSP) de l'Oise, à la tête des circonscriptions de police de Beauvais, Creil et Compiègne.

Entré dans la police nationale comme gardien de la paix en 1983, Eric Heip a gravi les échelons pour devenir commissaire en 1998, assurant alors des responsabilités de commandement dans la région parisienne essentiellement. De 2014 à 2019, il a également été le N°2 du RAID, groupe d'élite d'intervention de la police nationale, en première



ligne lors des attentats terroristes qui ont frappé le pays. Avant d'être nommé DDSP de l'Oise, il était chef du pôle chargé du dispositif de sécurité des Jeux Olympiques de Paris 2024.

Lors de sa rencontre avec Caroline Cayeux, le commissaire général Eric Heip a insisté notamment sur l'importance qu'il entendait donner aux luttes contre les violences conjugales et les trafics de stupéfiants.

## Un nouveau commissaire à l'hôtel de police de Beauvais

Reconnu lui aussi pour son exemplarité sur le terrain, à Paris et en région parisienne, Antoine Boulanger achève sa formation de commissaire à l'hôtel de police de Beauvais, qu'il dirige provisoirement pour pallier le départ, l'été dernier, du commissaire Abdel Bouzelmat.

Originaire du Nord, le commissaire stagiaire Antoine Boulanger connaît bien la région pour y avoir grandi - il est d'ailleurs diplômé de l'Université de Picardie Jules Verne.







# GAIA

BEAUVAIS | PACTE VERT

Génération écologique  
et humaine

## Gaïa, un pacte vert pour Beauvais

Le projet GAIA - pour Génération pour une Ambition écologique et humaine – a l'ambition de rendre claire et lisible l'action de la Ville en faveur de l'environnement, de la nature en ville et de la transition écologique. L'ambition clairement affichée par l'équipe municipale est de prendre soin de la Nature, partout autour de nous, afin d'offrir aux Beauvaisiens un cadre de vie non seulement agréable mais encore préservé. C'est aussi l'expression d'un dynamisme fort et d'une volonté puissante de lutter contre le dérèglement climatique.

Ce pacte pour une ville verte va décliner, jusqu'en 2026 et au-delà, beaucoup d'objectifs. Pour chaque projet mis en œuvre, une attention particulière sera portée à l'articulation efficace et efficiente entre écologie et économie. L'approche transversale sera également privilégiée chaque fois que cela est possible : tous les services concernés travailleront ensemble pour assurer la réussite des actions entreprises.

Gaïa, le pacte vert pour Beauvais, s'inscrit dans la continuité de tout ce qui a déjà été mis en place par l'équipe municipale depuis 2001 en faveur de la préservation de l'environnement, de la valorisation du patrimoine naturel de la ville et de la lutte contre le dérèglement climatique (plan Oxygène en 2002 et Plan vert en 2008). Il propose une vision et des actions qui ne sont pas enfermées dans le temps d'un mandat municipal mais s'inscrivent dans une trajectoire plus longue.

Gaïa ambitionne d'agir sur le court, le moyen et le long termes : les projets contenus dans ce pacte auront un impact prolongé sur la vie des Beauvaisiens.

Ce pacte vert, c'est aussi le désir d'unir toutes les

volontés pour faire vivre un « New Green Deal » à Beauvais. C'est l'ambition d'établir un contrat naturel entre les habitants et leur territoire, un contrat par lequel l'équilibre entre l'être humain et l'ensemble des êtres vivants, animés ou non, qui forment son environnement, sera réinventé.

Qui dit contrat dit obligations et engagements. Pour faire toute sa place à la nature en ville, mettre la santé au rang de ses priorités majeures, soutenir le développement de la pratique du vélo à Beauvais, favoriser l'émergence d'une économie favorable aux circuits-courts, relocalisée, mise au service d'emplois utiles et durables, la Ville mobilisera ses ressources et se fixera des objectifs clairs. Elle s'attachera à évaluer chacune de ses actions en

regard des objectifs du développement durable dont elle relève. Elle sollicitera aussi les citoyens pour qu'ils contribuent à la réussite de ses projets. La volonté de tout mettre en œuvre pour que chacun puisse, quels que soient son âge et sa situation, s'épanouir et vivre bien à Beauvais conduit l'équipe municipale à concentrer son action sur l'Humain. Cette volonté de prendre soin de chaque habitant ne peut s'exprimer que dans des actions concrètes et pragmatiques en faveur de l'harmonie sociale et de la qualité de vie. Ainsi, le vivant et tout ce qui est constitutif de notre environnement, qu'il soit naturel, social, économique, de loisirs ou culturel... sera l'objet de toutes les attentions, à travers les programmes et les actions de Gaïa.



# 17 objectifs

## pour un développement durable

L'Organisation des Nations Unies a adopté, en septembre 2015, 17 objectifs de développement durable (ODD) qu'il faut atteindre d'ici 2030 pour éradiquer la pauvreté, protéger la planète et garantir la prospérité pour tous :

- 1 Éradiquer la pauvreté sous toutes ses formes
- 2 Améliorer la nutrition et promouvoir une agriculture durable
- 3 Assurer une vie saine et promouvoir le bien-être pour tous à tous les âges
- 4 Assurer une éducation de qualité inclusive et équitable et promouvoir des opportunités d'apprentissage pour tous tout au long de la vie
- 5 Réaliser l'égalité du genre et l'autonomisation des femmes et des filles
- 6 Garantir l'accès de tous à l'eau et à l'assainissement et assurer une gestion durable des ressources en eau
- 7 Accélérer l'accès à une énergie abordable, fiable, durable et moderne pour tous
- 8 Promouvoir une croissance économique soutenue, inclusive et durable, le plein emploi productif et un travail décent pour tous
- 9 Construire une infrastructure résiliente, promouvoir une industrialisation inclusive et durable et favoriser l'innovation
- 10 Réduire les inégalités dans et entre les pays
- 11 Rendre les villes et les établissements humains inclusifs, sûrs, résilients et durables
- 12 Assurer des modes de consommation et de production durables
- 13 Prendre des mesures urgentes pour lutter contre le changement climatique et ses impacts
- 14 Conserver et utiliser durablement les océans, les mers et les ressources marines pour le développement durable
- 15 Protéger, restaurer et promouvoir l'utilisation durable des écosystèmes terrestres, la gestion durable des forêts, lutter contre la désertification et stopper et inverser la dégradation des terres et la perte de la biodiversité
- 16 Promouvoir des sociétés pacifiques et inclusives pour le développement durable, permettre un accès à la justice pour tous et bâtir des institutions efficaces, redevables et inclusives à tous les niveaux
- 17 Renforcer les moyens de mise en œuvre et revitaliser le partenariat mondial pour le développement durable

La France s'est engagée dans la mise en œuvre de ces objectifs : l'État et les collectivités territoriales portent des politiques publiques qui contribuent à leur réalisation. Pour y parvenir, ils ont besoin du soutien et de l'engagement de tous.

## Beauvais, ville bienveillante

# Gaïa, un projet « care »

Le courant de pensée du « care » est né aux États-Unis dans les années 1990, avec la publication du livre de Joan Tronto « Un monde vulnérable. Pour une politique du care ».

Le « care » correspond à tout ce que nous faisons pour maintenir, perpétuer et réparer « notre monde », de sorte que nous puissions y vivre aussi bien que possible. Cela concerne les hommes mais aussi leur environnement, au sens large.

### Trois points à retenir

- Le « care » part de l'individu pour englober, au final, le monde et notre environnement commun. Ainsi, l'ensemble des problèmes sociaux et politiques peuvent relever de cette approche.
- Le « care » invite à des interventions concrètes, pragmatiques.
- Le « care » ne promet pas un monde meilleur ou parfait. C'est, plus simplement, un engagement d'agir pour organiser notre monde afin que chacun, quelle que soit sa situation et quel que soit son âge, puisse y vivre aussi bien que possible.



## Gaïa en chiffres

**1 ambition** • prendre soin

**3 axes**

- prendre soin de la nature
- prendre soin de l'homme
- prendre soin de la ville

**6 objectifs**

- faire de Beauvais une ville jardin
- accompagner la transition vers la ville « climato-compatible »
- faire de la santé un objectif majeur
- éduquer à notre environnement pour mieux vivre Beauvais
- adapter la ville à d'autres mobilités que la voiture
- habiter Beauvais demain, dans un climat modifié et plus chaud

**28 programmes & 75 actions**

Chaque objectif se déclinera en programmes puis en actions. Certaines sont déjà en cours, d'autres vont commencer dans les semaines et les mois à venir.

# Programmes & actions

## Faire de Beauvais une ville-jardin

Longtemps la nature a été opposée à la société humaine et la campagne à la ville, les deux grands domaines du vivant étant partagés nettement. À la nature, la faune et la flore. À la ville, les humains et les machines.

Avec la crise écologique que nous vivons aujourd'hui, il apparaît clairement qu'il n'y a qu'un seul domaine du vivant, réunissant humains, animaux, flore, machines et techniques dans un même réseau de connexions.

Affirmer une vision de Beauvais ville-jardin participe de cette recomposition de l'espace urbain.

### La boucle verte

#### Créer une voie de circulation douce pour parcourir la ville

- relier l'ensemble des parcs et jardins de la ville par une voie verte
- réaliser la liaison en site propre de la Trans'Oise intra Beauvais
- réaliser la coulée verte d'Argentine (NPRU)
- réaliser la coulée verte de Saint-Lucien (NPRU)

### Nos jardins familiaux

#### Embellir et développer les jardins familiaux

- encourager le remplacement des haies de thuya par des haies fruitières
- créer au moins 4 jardins participatifs, un par quartier d'habitat collectif
- créer de nouvelles parcelles de jardins familiaux
- déployer des composteurs dans tous les quartiers



## Beauvais, entre fleurs et vergers

### Fleurir et planter au cœur des quartiers

- développer un fonds d'aide à la végétalisation des bâtiments
- créer au moins 8 vergers urbains publics, un par quartier
- faire du parc Kennedy et des serres un démonstrateur potager

### Un jardin extraordinaire en cœur de ville

#### Faire du cœur de ville un espace à découvrir

- achever l'étude de circulation en cœur de ville
- annoncer la couleur dans les rues
- désasphalter pour animer différemment
- installer un parcours d'œuvres monumentales à regarder et à jouer

### Un jardin sur l'eau

#### Valoriser le Thérain, ses berges et ses îlots

- aménager la confluence Thérain-Avelon sous la tour Boileau
- ouvrir l'îlot Saint-Symphorien sur la ville
- achever le réaménagement des berges du Thérain
- ouvrir des plages urbaines le long du Thérain

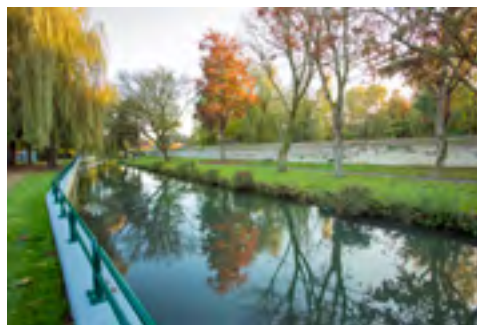

### Un jardin pour la vie animale

#### Connaître la faune urbaine pour mieux la protéger

- installer un observatoire de la vie animale en ville
- répertorier et restaurer les corridors naturels de la faune sauvage en ville

## Accompagner la transition vers une ville climato-compatible

Adopté en décembre 2020, le Plan Climat Air Énergie Territorial a mis en évidence un modèle territorial déséquilibré, avec une production par an de 14 tonnes équivalent CO2 par habitant. Il prévoit 112 mesures concernant l'habitat, les déplacements, la production d'énergies renouvelables, l'économie, les déchets, l'agriculture et l'alimentation, l'urbanisme et l'environnement, et la santé. Gaïa vient renforcer ces propositions en agissant en faveur d'une ville qui émet moins de gaz à effets de serre et valorise son patrimoine naturel.

### Beauvais bas carbone

#### Limiter les émissions de GES

- expérimenter la ville frugale sur l'écoquartier Beauvais Vallée du Thérain
- créer un 2<sup>ème</sup> réseau de chaleur (Argentine, Saint-Lucien)

### Bien chez soi

#### Contribuer à l'amélioration de l'habitat

- encourager l'amélioration de la performance énergétique des logements
- intégrer la biodiversité dans les projets de rénovation de l'habitat

### S'évader près de Beauvais

#### Pour un tourisme de proximité

- étudier la préfiguration d'un parc naturel régional de la vallée du Thérain
- labelliser le 1er sentier nautique de l'Oise à Beauvais, sur le Thérain
- commercialiser un circuit touristique canoë-vélo sur l'Avelon
- soutenir la création d'une filière d'accueil des touristes en itinérance ou de loisirs

### Beauvais - Paris en moins d'une heure par le train

- obtenir la liaison directe Beauvais-Paris Nord (au moins 2 allers-retours matin et soir)
- poursuivre les études du pôle d'échange multimodal

## Faire de la santé un objectif majeur

Sujet particulièrement sensible en cette période de crise épidémique, la santé concerne de nombreux aspects de la vie quotidienne : nourriture, logement, aménagements urbains, exposition à des substances nocives... La Ville peut agir pour améliorer concrètement et sensiblement l'environnement de ses habitants.

### Alimentation et consommations locales

- convertir l'UPC en une cantine biologique : 50 % bio, 50 % circuits courts
- favoriser l'implantation d'une halle gourmande en cœur de ville,
- créer une ferme urbaine solidaire
- relancer le programme EPODE (Ensemble, Prévenons l'Obésité Des Enfants)

### Immuniser Beauvais

- faciliter l'accès à l'information et à la vaccination à Beauvais
- reconverter des espaces verts pour créer des îlots de fraîcheur

### Zéro logement indigne

- instaurer le permis de louer
- créer, avec l'ANAH, un fonds d'aide dédié au traitement des logements indignes

### Beauvais, ville sans perturbateur endocrinien

- éliminer progressivement les plastiques et autres PE dans les services de la ville
- améliorer la qualité de l'air intérieur des écoles et équipements périscolaires de la ville

### Zéro fumeur aux abords des écoles

- expérimenter la création d'une zone non-fumeurs aux abords d'une école
- généraliser le dispositif à l'ensemble des établissements scolaires de la ville



## Éduquer à l'environnement pour mieux vivre à Beauvais

Notre société est confrontée à un paradoxe : jamais nous n'avons autant parlé d'environnement et d'écologie, en appelant à la responsabilité des citoyens pour préserver les générations futures. Et jamais ces générations, majoritairement urbaines, n'ont entretenu un lien aussi éloigné à la nature. Gaïa ambitionne de favoriser l'accès et le partage des connaissances sur la nature à tous les âges.

### La classe dehors

- soutenir les établissements s'engageant dans des projets d'éco-école
- confier la gestion participative d'une zone humide à des élèves
- soutenir et accompagner les enseignants mettant en place la Classe dehors
- aider les familles pour l'achat de bottes, pantalons et blousons imperméables

### Le campus vert

- reconverter l'ancienne prison en un PIEC (pôle innovant écologique et culturel)
- unifier par une seule coulée verte l'ensemble des lycées et l'antenne universitaire

### Des fablabs\* pour apprendre

- développer un fonds d'aide aux communautés de makers
- soutenir la création d'un Repair Café à Beauvais

## Adapter la ville à d'autres mobilités que la voiture

Mode de déplacement dominant et très apprécié aujourd'hui, la voiture a contribué à modifier en profondeur l'espace, l'ambiance sonore, les paysages, l'architecture et le climat urbains depuis les années 1950. Aujourd'hui, d'autres modes de déplacements, moins polluants, ont leur place à côté de l'usage individuel de l'automobile. La Ville entend offrir à ses habitants la possibilité d'y accéder sans difficulté.



### Beauvais, ville passante et traversante

- passer de la route à la rue : apaiser et partager la voirie
- passer du carrefour à la place : développer la marchabilité
- passer de l'enrobé à d'autres revêtements : redonner une esthétique à la rue

### Covoiturons dans l'Agglo

- aménager des parkings relais dans Beauvais sortant et entrant
- développer un service public du covoiturage en partenariat avec Klaxit

### Densifier, renaturer

- objectif zéro artificialisation nette dans le PLU
- généraliser le coefficient de biotopes (surface végétalisée et/ou favorable aux écosystèmes locaux et aux espèces locales) dans toutes les zones du PLU

### Créer un réseau partage sécurisé

- mailler les pénétrantes, le tour de ville et les liaisons interquartiers
- éliminer chaque année au moins un irritant (discontinuités du réseau cyclable, carrefours non aménagés ou tronçons insuffisamment signalés) du réseau
- déployer une signalétique des temps de parcours

### Mon garage à vélo

- installer 500 arceaux à vélo dans Beauvais
- créer 500 places de stationnement vélo en abris sécurisés

### Parlons vélo à la vélostation

- rénover et moderniser la vélostation pour en faire la « vélo école de Beauvais »
- mettre en place un service de vélos en libre-service

### À chacun son vélo

- créer un fonds pour aider, sous conditions, à l'acquisition de vélos

## Habiter Beauvais dans un climat modifié et plus chaud

Demain, nous devons vivre dans un monde plus chaud. Pour rendre supportable ce réchauffement climatique inéluctable, Beauvais entend faire de la nature son alliée mais aussi désasphalter, rénover ceux de ses bâtiments qui en ont besoin et améliorer, partout, l'accessibilité.

### Crever la bulle des îlots de chaleur urbains

- réaliser une cartographie des îlots de chaleur urbains (ICU) avec l'appui scientifique et technique du Cerema
- fixer des règles dans le PLU prévenant la création d'îlots de chaleur urbains dans les programmes futurs
- engager les travaux de désasphaltisation des espaces publics classés en ICU
- soutenir bailleurs sociaux et copropriétés dans leurs programmes de travaux de résorption des îlots de chaleur urbains

### Des bâtiments éco-responsables et durables

- entretenir et moderniser les structures atteintes d'obsolescence (clos et couvert) - 40 M€ investis sur 15 ans
- suivre le Marché Global de Performance : production d'énergie, utilisation de matériaux bio-sourcés, optimisation des systèmes de ventilation et de chauffage (sur 10 ans)
- améliorer le confort d'usage des locaux - 4,5 M€ investis sur 15 ans

### Des bâtiments durables

- mettre en œuvre l'agenda d'accessibilité programmé dans les bâtiments (ADAP)
- sécuriser les locaux (alarmes, interphones, etc.)

\* Un fablab (contraction de l'anglais fabrication laboratory) est un tiers-lieu de type makerspace (atelier de fabrication numérique ouvert au public et mettant à disposition des machines-outils et machines-outils à commande numérique)

# Faites entretenir vos espaces verts par des moutons

Vous avez une surface d'herbe de 2 000 m<sup>2</sup> minimum ? Que vous soyez un particulier, une entreprise ou une collectivité, vous pouvez vous engager dans une démarche responsable et respectueuse de l'environnement en utilisant l'éco-pâturage pour entretenir vos espaces verts !

Jeune société d'éco-pâturage implantée dans le Beauvaisis, à Milly-sur-Thérain, Les Moutons de Natur'a vous proposent d'accueillir des moutons pour entretenir vos espaces verts de façon écologique. L'entreprise offre des prestations avec son petit troupeau de moutons de race boulonnaise, une race menacée de disparition et originaire des Hauts-de-France.

L'utilisation des animaux pour entretenir les espaces verts a plusieurs intérêts :

- s'inscrire dans une démarche écologique, innovante et respectueuse de l'environnement,

- participer à la préservation de la biodiversité faunistique et floristique et à la sauvegarde d'une race ancienne : les moutons Boulonnais,
- recréer du lien social en développant la relation homme / animal et favoriser un cadre de vie en harmonie avec la nature,
- entretenir des espaces difficiles d'accès et lutter contre les plantes invasives grâce au pâturage des moutons.

Si vous souhaitez vous engager dans cette démarche, rien de plus simple. Prenez contact avec l'entreprise, qui vous établira un devis sur mesure et adapté à vos attentes.



Ensuite, Les Moutons de Natur'a s'occupent de tout : pose de clôtures, abri, transport des animaux, surveillance, obligations administratives et sanitaires, frais vétérinaires, etc.

Il ne vous restera plus qu'à admirer ces jolis ruminants entretenir votre terrain !

## Pour plus d'informations

Aurélié Dorado

06 18 60 43 89 - lesmoutonsdenatura@gmail.com



# La migration des amphibiens a commencé, ouvrons les yeux !



Les beaux jours sont de retour. Comme chaque printemps, les différents amphibiens (grenouilles, crapauds, tritons) quittent leurs quartiers d'hiver boisés pour regagner les points d'eau (mares, étangs, lavoirs...). C'est l'occasion de les observer pour mieux les connaître et pour les protéger !

Le terme amphibiens est issu du grec amphis « des deux côtés » et bios « la vie ». Il fait référence au cycle de vie de ces animaux qui comprend une phase aquatique (œufs et têtards) et une phase terrestre (adultes). Cette particularité les oblige à migrer, chaque année, de leurs sites de repos terrestres à leurs sites de reproduction aquatiques. Espèces protégées en France, on estime qu'un tiers des amphibiens est menacé d'extinction. Les principales causes sont souvent liées à l'activité humaine : destruction ou pollution de leurs habitats, introduction de prédateurs, mortalité routière...

La migration printanière est la plus meurtrière. En effet, massive et limitée sur le mois de février et de mars, elle se produit lorsque les températures nocturnes sont supérieures à 8°C et l'atmosphère humide (pluie, brouillard). Les routes bordées de milieux boisés et de zones humides sont les plus destructrices, c'est là que par centaines ces animaux se font écraser. Fidèles à leur site de ponte, qui correspond souvent à leur lieu de naissance et avec de faibles capacités de déplacements

(de quelques dizaines de mètres à quelques kilomètres), ils n'ont d'autres choix que de franchir la route qui les sépare de leur mare.

Que pouvons-nous faire ? Le premier réflexe est de ralentir notre vitesse sur ces routes, la nuit, pour avoir le temps de les repérer et de les éviter. Plusieurs points noirs ont déjà été recensés ([http://obs.picardie-nature.org/?page=carte\\_wfs&id=2](http://obs.picardie-nature.org/?page=carte_wfs&id=2) - n'oubliez pas de cliquer sur le + à droite de la carte pour afficher le fond de carte). Vous pouvez également saisir vos données d'observation ou nous faire remonter vos localisations avec une photo. Ainsi des crapaudromes (filets) ou des crapauducs (ouvrage écoduc) pourront être aménagés pour préserver ces animaux.

## Pour plus d'informations

Service patrimoine naturel

Marion Delporte, chargée de mission Natura 2000

03 44 15 67 55 - m.delporte@beauvaisis.fr



## Archéologie

# Des fouilles perturbées

2020, marquée par la pandémie de la Covid-19, a été une année de perturbations pour le service archéologique municipal. En effet, et comme pour bien des services, le confinement de mars a stoppé net les activités : si 10 opérations de terrain étaient prévues, seules 4 d'entre elles ont pu être réalisées.

Néanmoins, la mise en place du télétravail a permis d'optimiser la gestion du traitement post-fouilles d'un certain nombre d'interventions et, de ce fait, d'avancer sur des rapports d'opérations. La rédaction d'une future publication portant sur les résultats des fouilles de la place du Jeu de Paume a également pu être menée à bien.

### 44, rue Gambetta (ancien magasin MIM)

L'opération de diagnostic menée au 44, rue Gambetta fait suite au projet de construction de la résidence L'Amalia, au cœur du centre-ville historique, dans un îlot où le bâti ancien est en grande partie conservé (le long de la rue Gambetta notamment).

La puissance stratigraphique complète du secteur oscille entre 3,70 m et 4,80 m.

Quelques indices d'occupation antique ont été relevés mais sont difficilement interprétables en l'état. Contrairement à ce qui a été observé lors d'opérations voisines (ancienne maternité rue Saint-Laurent, Hôtel-Dieu, place du Jeu-de-Paume), aucun vestige ne semble dater du I<sup>er</sup> siècle. La première occupation d'importance du site, aux II<sup>e</sup>-III<sup>e</sup> siècles, est marquée par un apport volontaire de limon d'environ 1 m d'épaisseur, probablement destiné à niveler le secteur.

Là encore, à la différence des sites proches où l'occupation est intense, ce niveau ne semble pas avoir été densément aménagé, seules quelques fosses éparses ont été observées ainsi qu'un sol mal daté, mais peut-être antique, observé en un seul point.

Après un vide apparent de fréquentation du secteur entre le III<sup>e</sup> et le XII<sup>e</sup> siècles, les vestiges repérés correspondent à l'occupation urbaine continue depuis lors jusqu'à l'époque contemporaine. Si aucun bâti médiéval n'a été clairement identifié, la présence de latrines signale l'existence d'habitations à proximité. Le bâti moderne très présent en front de rues les a probablement détruites en partie (caves) ou remplacées.

### 1 2 Abords du nouveau théâtre

Le projet d'aménagement des abords du nouveau théâtre du Beauvaisis (place Georges-Brassens et parking Chevalier) affectant sensiblement des éléments significatifs du patrimoine archéologique, une opération de fouille préventive a été menée. Elle fait suite à une opération entreprise sur l'emplacement même du (entre 2017 et 2019) et à plusieurs diagnostics sur l'ensemble de ce secteur depuis 2006.

Ces nouvelles investigations ont concerné près de 4 000 m<sup>2</sup>. L'impact au sol du projet étant modeste, les fouilles ont été peu profondes. La plupart des vestiges mis au jour sont donc peu anciens, généralement de l'époque contemporaine (XIX<sup>e</sup>-XX<sup>e</sup> siècles) et moderne (XVI<sup>e</sup>-XVIII<sup>e</sup> siècles). On peut signaler la découverte des restes d'une petite chapelle construite en briques, assez méconnue, et celle d'une cuve maçonnée du XVI<sup>e</sup> siècle, au fond de laquelle plusieurs dizaines de crânes de chevaux disposés soigneusement ont été dégagés.

Là où se trouvait l'ancienne rue Chevalier, sur l'emplacement de l'actuel parking Chevalier, des vestiges beaucoup plus anciens, de l'époque gallo-romaine, ont toutefois été atteints en raison de leur conservation plus haute qu'ailleurs. Il s'agit essentiellement de murs, parfois épais, ce qui présume sans doute de l'importance de certains de ces bâtiments (peut-être en relation avec les thermes connus sous l'église Saint-Étienne).

Les investigations ont également été plus poussées sur l'emplacement d'un bassin enterré, près du boulevard A.-Briand, où ont été reconnues de nombreuses fosses du Moyen Âge, dont les comblements ont souvent livré un abondant mobilier céramique, ainsi que les traces d'une portion de rue empierrée de l'époque gallo-romaine.



# par l'épidémie



## 4 Four de briquetier de la fin du XVIII<sup>e</sup> siècle

En décembre dernier, un diagnostic archéologique a été réalisé rue de la Trépinère préalablement à l'aménagement d'un lotissement. Cette opération a permis la mise au jour d'une partie d'un four de briquetier. Il s'agit de la partie semi-enterrée correspondant au four lui-même. Le laboratoire, où sont mis à cuire les produits, était situé au-dessus et a disparu. Le four se compose de deux conduits de chauffe, séparés par un mur. L'ensemble est construit en briques. À l'avant du four, une fosse, creusée dans le substrat, permettait d'alimenter les conduits en bois de chauffe.

Le plan d'Intendance de Saint-Just-des-Marais, daté de 1786, mentionne à cet endroit une briqueterie. D'après le mode de construction et le type de four, on peut le dater de la 2<sup>e</sup> moitié du XVIII<sup>e</sup> siècle. Il s'agit là d'un des témoins les plus anciens de l'activité de production de terres cuites architecturales de Saint-Just-des-Marais qui perdurera jusqu'au début du XX<sup>e</sup> siècle.



## 3 Le logis de la Maladrerie Saint-Lazare

Suite à la restauration de la toiture du logis et à l'installation de nouvelles gouttières, une tranchée ceinturant le bâtiment a été réalisée dans le but d'aménager un réseau de canalisation pour les eaux pluviales.

Cette opération a permis l'étude des fondations des contreforts et des murs gouttereaux du logis mais, surtout, la mise au jour de plusieurs structures (maçonneries, latrines, foyers) témoignant de la présence de bâtiments antérieurs à l'édifice actuel.

Ainsi, par exemple une grande cheminée de 2,05 m de long pour 0,88 m de large dont la sole se compose de tuiles posées de chant (à la verticale) mais aussi de carreaux de pavement décorés, l'ensemble est ceint de pierres calcaires. Il s'agit d'un modèle de cheminée typique du XIII<sup>e</sup> siècle et qui perdure tout au long du Moyen Âge.

## 5 6 Les Larris

Le projet d'extension de la ZAC du Haut-Villé est à l'origine de ce diagnostic archéologique réalisé sur des parcelles agricoles, à proximité de l'aéroport, le long de la RD938. Hormis quelques rares vestiges liés à l'activité agricole récente, seule une sépulture à incinération a été repérée. Il s'agit d'une fosse dans laquelle les restes osseux issus de la crémation ont été déposés dans le fond d'une amphore. Elle est datée entre le 1<sup>er</sup> siècle avant et après J.C. Cette sépulture paraît isolée bien que d'autres puissent se situer dans les parcelles voisines non étudiées. On peut la rattacher à la petite occupation voisine de la même période repérée en 2008.

## Le chantier des collections (tranche 4)

Le service archéologique municipal a aussi pour mission le traitement et l'inventaire des vestiges mobiliers et lapidaires issus de chantiers réalisés entre 1950 et 1991 à Beauvais. En 2020, dans le cadre du chantier des collections archéologiques, près de 68 m<sup>3</sup>, représentant 262 blocs archéologiques, ont été transférés dans ses dépôts pour être reconditionnés et inventoriés.





**Notre laïcité**

L'ensemble de l'équipe municipale Beauvais, c'est vous, réaffirme son attachement aux valeurs fondamentales que la laïcité prône dans la République : le rejet de toutes violences et discriminations, la lutte contre toutes formes de prosélytisme et de dérives radicales, l'égalité entre les femmes et les hommes, et la neutralité du service public.

**NOUS NOUS ENGAGEONS POUR BEAUVAIS ET LES BEAUVAISIENS.**

C'est notre détermination d'élus de la République, de faire vivre cette laïcité au quotidien, dans nos responsabilités et dans nos actions.

PERMANENCE BEAUVAIS C'EST VOUS !  
12 rue du docteur Gérard - Beauvais  
tél : 03 44 15 72 66

**BEAUVAIS OSONS L'AVENIR**

**Plus de moyens réels et durables pour l'éducation !**

La pandémie, les confinements et les restrictions aux activités sportives et culturelles ont de lourdes conséquences sur nos enfants et jeunes. Il est donc encore plus nécessaire de renforcer tous les moyens humains et matériels de nos écoles. Une ministre est venue – une de plus - faire de belles annonces au Collège Baumont. Mais des enseignants dénoncent le décalage avec la réalité : une nouvelle baisse des moyens et des suppressions de postes ! Avec eux, nous nous souvenons des promesses de pôle d'excellence sportif et d'internat éducatif tombées aux oubliettes. Nous n'oublions pas la destruction de la piscine qui manque aujourd'hui pour l'apprentissage et la pratique de la natation. Nous pointons l'absurdité de vouloir lotir le terrain de baseball joutant le collège, au lieu de l'entretenir pour le sport et le plein air, surtout quand on interdit les salles de sport. Les habitants attendent moins de com', mais plus de concertation et de prise en compte réelles de leurs besoins. Pour nos jeunes, au-delà des paroles, il faut mettre le paquet car c'est l'avenir que nous préparons.

Vos élus de Beauvais Osons l'Avenir :

Roxane LUNDY  
Thierry AURY  
Dominique CLINCKEMAILLIE  
Mehdi RAHOU  
Marianne SECK  
Grégory NARZIS  
Leila DAGDAD

**BEAUVAIS, NOTRE AMBITION**

TEXTE NON PARVENU



**E | L | I | S | P | A | C | E**  
**B | E | A | U | V | A | I | S**

Réservez dès maintenant vos spectacles préférés !  
Toute la programmation sur  
**www.elispace.fr**

#SauveTonSpectacle  
#ReporteTaVenue

Beauvais  
CŒUR DE L'OISE, CŒUR DE VIE !

Tél. : 03 44 10 01 01 - elispace@beauvais.fr - f elispace-officiel - @elispace60



## → BEAUVAISIS INFOS PRATIQUES

Les numéros utiles  
pour **bien vivre**  
dans **votre**  
**agglo !**

Retrouvez toutes les informations sur  
[www.beauvais.fr](http://www.beauvais.fr) | [www.beauvaisis.fr](http://www.beauvaisis.fr)

### Les Services **Publics** de Beauvais

#### Mairie de Beauvais

**Standard** 03 44 79 40 00

**Sports** 03 44 79 40 61

**Culture** 03 44 15 67 00

**Médiathèque  
du centre-ville** 03 44 15 67 02

**Médiathèque  
Saint-Jean** 03 44 15 67 32

**Médiathèque  
Argentine** 03 44 15 67 30

**Médiathèque  
St Lucien** 03 44 15 67 31

**École d'Art  
du Beauvaisis** 03 44 15 67 06

**Conservatoire Eustache-du-  
Caurroy** 03 44 15 67 04

**État civil** 03 44 79 40 10

**Petite  
enfance** 03 44 79 39 52

**Direction de l'enfance éducation  
et jeunesse** 03 44 79 42 50

**Personnes  
âgées** 03 44 79 42 15

**Permis de  
construire** 03 44 79 42 77

**Services techniques  
municipaux** 03 44 10 52 52

**Blog 46** 03 44 45 20 07

**N°Vert** 0800 870 800  
(Brigade d'Intervention de Proximité)

**N°Bleu** 0800 850 850  
(Police Municipale)

**ADIL 60**  
(Agence Départementale pour l'Information  
sur le Logement)  
36, rue Racine 03 44 48 61 30

**CAF**  
2, rue Jules-Ferry 0 810 25 60 80

**CPAM**  
1, rue de Savoie 0811 70 36 46

**Préfecture**  
Place  
de la Préfecture 03 44 06 12 34

**Conseil Départemental**  
1, rue Cambry 03 44 06 60 60

**Poste** 03 44 06 24 80

**Centre d'information  
et de traitement  
des retraites CRAM  
Nord-Picardie**  
26, rue du  
Pont d'Arcole 0 820 19 59 59

**CICAS**  
(Centre d'Information Conseil et  
Accueil des Salariés)  
17, rue Jean-Vast 0 820 200 189

**SNCF**  
Info voyageurs 08 92 35 35 35

**CABARO**  
47, rue Corréus 03 44 48 08 47

**COROLIS**  
Kiosque  
Place Clémenceau 03 44 45 10 11

**Aéroport**  
Rue d'Amiens  
Tillé 08 92 68 20 66  
[www.aerportbeauvais.com](http://www.aerportbeauvais.com)

**Taxis**  
Borne téléphonique  
Place de la Gare 03 44 45 12 50

**PROCH'EMPLOI**  
Pour les demandeurs  
d'emploi : 0 800 02 60 80  
(appel gratuit depuis les téléphones fixes et mobiles)  
Pour les entreprises : 03 60 29 75 14  
[beauvais@prochemploi.fr](mailto:beauvais@prochemploi.fr)

**Start Lab**  
incubateur et pépinière  
d'entreprises  
54 rue du Tilloy 03 44 14 46 20

**Pôle Emploi Delie**  
6, Rue du Dr-Pierre-Delie  
ZAC St-Lazare 3949  
(selon le service, appel gratuit ou de 0,11€  
TTC maximum, hors éventuel surcoût de votre  
opérateur)

**Pôle Emploi MYKONOS**  
Village MYKONOS  
36/38 Avenue Salvador-Allende  
Bâtiment G  
26, rue du  
Pont d'Arcole 0 820 19 59 59  
(selon le service, appel gratuit ou de 0,11€  
TTC maximum, hors éventuel surcoût de votre  
opérateur)

**Chambre de Commerce  
et d'Industrie**  
18, rue d'Allonne 03 44 79 80 81

**Maison de l'Emploi  
et de la Formation  
du Pays du Grand  
Beauvaisis**  
13, rue Jean-Monnet à Beauvais  
03 60 56 60 60

**Relais d'Assistants  
Maternelles (RAM)**  
5, avenue des Écoles  
Les mardi, mercredi,  
jeudi et vendredi  
13h30 à 16h30 03 44 15 67 60

**Espace Info Energie  
des Ateliers de la  
Bergerette**  
8 Rue de la Bergerette  
à Beauvais 03 44 45 04 22

**Chambre de métiers  
et de l'artisanat  
Hauts-de-France**  
3, rue Léonard de Vinci - PAE du Tilloy  
09 72 72 72 07

Pour connaître la pharmacie  
de garde la plus proche !



\* Numéro Audiotel : 0,34 € TTC / min

#### France Alzheimer Oise

Association de familles de malades, France Alzheimer Oise tient  
une permanence sur rendez-vous au  
35, rue du Général-Leclerc à Beauvais.

Contact par téléphone au 03 44 48 63 98 ou par  
courriel à [alzheimer.oise@wanadoo.fr](mailto:alzheimer.oise@wanadoo.fr)

#### AFIB (Association Familiale Intercommunale de Beauvais)

##### Défense du consommateur

L'AFIB vous accompagne pour tout litige. Sur RDV du mardi au  
jeudi de 9h à 12h et de 13h30 à 15h30.  
Rendez-vous le vendredi de 13h30 à 15h30.

##### Service gratuit "Écrivain public / j'écris avec vous"

Le mardi de 13h45 à 15h30 sans RDV dans ses locaux.  
Le mardi de 14h à 16h dans les mairies annexes de St-Jean et  
Argentine et à la médiathèque St-Lucien.

##### Service vestiaire

Des vêtements à petits prix pour tous.  
Les mercredis et jeudis de 14h à 16h.  
L'AFIB possède un service vestiaire qui a pour but de recueillir des  
vêtements déposés par des donateurs. Ces vêtements sont triés  
soigneusement pour les mettre à la vente à petit prix et leur donner  
une seconde vie.

AFIB : 4, rue Saint-Quentin à Beauvais - 03 44 45 28 13.

## COLLECTE DE SANG



Chaque jour en France, il faut 10 000 dons pour  
subvenir aux besoins des malades en produits  
sanguins.

Pour sauver une vie, il faut 5 donneurs.  
Les besoins en produits sanguins augmentent  
sans cesse.

### NOUS AVONS BESOIN DE VOUS !

Vous pourrez donner votre sang

#### À Auneuil

Salle socio-culturelle (rue des Aulnes)  
Mardi 2 mars de 14h30 à 19h

#### À Beauvais

Amphithéâtre de l'espace Pré-Martinet  
(17, rue du Pré-Martinet)  
Vendredi 12 mars de 10h à 12h et de 13h30 à 18h  
Samedi 13 mars de 8h30 à 12h30

#### À Bresles

Salle Robert-Gourdain  
Mardi 23 mars de 14h30 à 18h30

#### À Crèvecœur-le-Grand

Salle des fêtes  
Mercredi 3 mars de 14h30 à 18h30

Pour donner votre sang,  
vous êtes autorisés à vous déplacer après 18h.

## SCLÉROSE EN PLAQUES, NE RESTEZ PAS ISOLÉS, PARLONS-EN !

L'AFSEP (Association Française des Sclérosés en Plaques) propose, avec le soutien du Conseil départemental de l'Oise et de la Ville de Beauvais, des GROUPE DE PAROLE, animés par un psychothérapeute, qui ont pour objet de faire se rencontrer les personnes concernées, de près ou de loin, par cette maladie.

Les étudiants et les professionnels de santé sont également les bienvenus.

**Vous serez accueillis avec chaleur et cordialité**

**à l'ancienne mairie de Marissel  
166, rue de Marissel à Beauvais  
un samedi par mois, de 14h à 16h.**

**Prochain rendez-vous  
Samedi 6 mars de 14h à 16h**

*Une participation symbolique de 2 €  
est demandée à chaque séance.*

**Pour tout renseignement : 06 08 66 05 68**

## Les rendez-vous de CAFÉ SEP60

L'association CAFÉ SEP60 apporte aide et soutien aux personnes atteintes de sclérose en plaques. Elle propose :

- à Beauvais :
  - une permanence à la MDPH le lundi matin de 10h à 12h
  - un café-débat au restaurant « À la bonne heure » un lundi par mois
- à La Chapelle-aux-Pots (local derrière la mairie) :
  - des activités partagées le 2<sup>ème</sup> mercredi du mois et le dernier mercredi du mois.

Rens. au 06 10 98 13 04 / 06 74 83 14 40,  
ou en écrivant à [scleroseenplaque60@gmail.com](mailto:scleroseenplaque60@gmail.com)

## Confédération Syndicale des Familles (UDAF)

Vous rencontrez des problèmes avec votre bailleur, vous n'arrivez pas à interrompre votre abonnement téléphonique alors qu'il arrive à son terme légal, une société de recouvrement vous harcèle pour le remboursement d'un prêt... La CSF de Beauvais est à votre écoute et peut vous aider.

**Permanences "Conseil au consommateur"**

- le mardi tous les 15 jours, de 12h à 14h sur rendez-vous au 35, rue du Gal-Leclerc à Beauvais.
- un mardi par mois de 9h à 11h à la MJA (rue Berlioz à St-Jean).
- un jeudi par mois de 14h à 17h à l'espace Morvan (rue du Morvan à Argentine).

Dates et rens. au : 07 83 70 16 74,  
en écrivant à [ulcsf.beauvais@free.fr](mailto:ulcsf.beauvais@free.fr)  
ou sur la page Facebook de l'ULCSF Beauvais

## INFORMATION CORONAVIRUS

COVID-19

# PROTÉGEONS-NOUS LES UNS LES AUTRES



Se laver régulièrement les mains  
ou utiliser une solution hydro-  
alcoolique



Tousser ou éternuer dans son  
coude ou dans un mouchoir



Se moucher dans un mouchoir  
à usage unique



Porter correctement un masque  
quand la distance ne peut pas  
être respectée et dans les lieux  
où cela est obligatoire

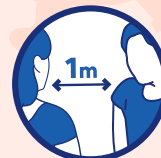

Respecter une distance d'au  
moins un mètre avec les autres



Limiter au maximum ses  
contacts sociaux (6 maximum)



Éviter de se toucher le visage



Aérer les pièces 10 minutes,  
3 fois par jour



Saluer sans serrer la main  
et arrêter les embrassades



Utiliser les outils numériques (TousAntiCovid)



[GOUVERNEMENT.FR/INFO-CORONAVIRUS](http://GOUVERNEMENT.FR/INFO-CORONAVIRUS)



0 800 130 000  
(appel gratuit)

W40338-001-2003 - 14 octobre 2020

## Rendez-vous au fil du mois

### Collembole fête le printemps à Saint-Lucien

Rendez-vous au local tennis

#### Repair café

**Samedi 20 mars de 14h à 17h**

Ateliers de révision de vélo, diagnostic ordinateur, jeux, préparation de jardinières...

#### Rallye vélo du printemps

**Samedi 27 mars  
(départ échelonné à partir de 14h)**

Balade familiale à vélo (6 km) à la découverte de la nature. Une occasion d'utiliser les vélos révisés à l'atelier Repair café. Possibilité d'emprunter des vélos sur réservation (avec remorque pour enfants). En partenariat avec le Conseil Citoyen St-Lucien, St-Lucien fête le lien, Beauvélo, Vellovaque, Ludo Planète, Oisux, Collembole & Beauvais en Transition

Gratuit sur inscription à [contact@collembole.fr](mailto:contact@collembole.fr)  
06 11 52 55 87

### Goûter-compost printanier

Jardin Harmonie (rue Balzac)

**Mercredi 31 mars  
de 14h30 à 16h30**

Rénovation et peinture des bacs de compostage, préparation de jardinières.

Gratuit sur inscription à la MJA  
ou [contact@collembole.fr](mailto:contact@collembole.fr)  
06 11 52 55 87

### Festival du court- métrage

*Des courts-métrages pour  
une planète durable*

Écume du jour

**Mercredi 24 mars de 18h à 20h**

Avec des associations du collectif Beauvais en Transition.  
Rens. au 03 44 02 07 37

### Les rendez-vous Oisux

À Écospace ou en visio

*Créer rapidement et  
simplement des formulaires  
en ligne*

**Samedi 6 mars de 9h30 à 12h**

*Samedi du livre sur les  
cryptomonnaies*

**Samedi 13 mars de 9h30 à 12h**

*Atelier « Auberge  
espagnole »*

**Tous les mercredis  
de 18h à 20h**

En partenariat avec Collembole et les associations de St-Lucien.

Rens. sur [www.oisux.org](http://www.oisux.org)  
[contact@oisux.org](mailto:contact@oisux.org)  
06 79 58 15 54

# Les 53 communes de l'agglo

## ALLONNE

9, rue de la Mairie 60000 Allonne  
Lu, Me, Ve : 9h à 12h / 14h à 18h  
Ma, Je : 9h à 12h  
Tél : 03 44 02 06 69  
mairie.allonne@wanadoo.fr

## AUCHY-LA-MONTAGNE

1, rue Boutillier  
60360 Auchy-la-Montagne  
Ma : 13h à 18h - Ve : 13h à 19h  
Tél : 03 44 46 38 09  
mairie-auchy-lamontagne@wanadoo.fr

## AUNEUIL

60, rue du Prieuré -  
60390 Auneuil  
Lu, Ma, Me : 9h à 12h / 15h à 17h30  
Je : 15h à 19h / Ve : 9h à 12h / 15h à 16h30  
Tél : 03 44 47 70 23  
contact@auneuil.fr

## AUTEUIL

37, rue de Gournay 60390 Auteuil  
Lu, Je : 17h30 à 19h30  
Sa : 10h15 à 12h15  
Tél : 03 44 81 10 09  
mairie.auteuil@wanadoo.fr

## AUX-MARAIS

Rue du 15 Janvier 1954  
60000 Aux-Maraix  
Ma, Ve : 17h à 19h  
Tél : 03 44 48 21 64  
mairie.aux.maraix@orange.fr

## BAILLEUIL-SUR-THÉRAIN

Place Maurice-Segonds  
60930 Bailleuil-sur-Thérain  
Lu et Je : 8h30 à 12h  
Ma, Me et Ve : 8h30 à 12h / 14h à 18h  
Sa : 9h / 12h  
Tél : 03 44 07 65 49  
mairiedebailleuil@wanadoo.fr

## BEAUVAIS

1 rue Desgroux 60000 Beauvais  
Lu au Ve : 8h30 à 11h30 /  
13h30 à 16h30  
Sa : 8h30 à 11h30 / 13h30 à 16h  
Tél : 03 44 79 40 00  
www.beauvais.fr

## BERNEUIL-EN-BRAY

1, rue Neuve  
60390 Berneuil-en-Bray  
Lu, Ma, Je et Ve :  
9h à 12h et de 16h30 à 18h30  
Tél : 03 44 81 15 26  
mairie-berneuil-en-bray@wanadoo.fr

## BONLIER

1, rue de la Ville 60510 Bonlier  
Ma : 16h30 à 18h30  
Tél > Ma : 8h30 à 16h30 /  
Je : 8h30 à 12h  
Tél : 03 44 79 11 05  
bonlier.mairie@wanadoo.fr

## BRESLES

Cour du Château 60510 Bresles  
Ma au Ve : 9h à 12h / 14h à 16h30  
Sa : 9h à 12h30  
Tél : 03 44 07 90 24  
mairie@bresles.fr

## CRÈVECOEUR-LE-GRAND

Place de l'Hôtel de ville - 60360  
Crèvecœur-le-Grand  
Lu au Ve : 8h30 à 12h /  
13h30 à 17h  
Tél : 03 44 46 87 11  
mairie-crevecoeur@wanadoo.fr

## FONTAINE-SAINT-LUCIEN

Rue de Calais  
60480 Fontaine-Saint-Lucien  
Lu : 16h à 19h30  
Tél > Lu : 14h à 16h  
Tél : 03 44 79 15 43  
commune.fontainesaintlucien@wanadoo.fr

## FOUQUENIES

4, rue de Montmille  
60000 Fouquénies  
Ma : 15h30 à 18h  
Sa : 9h à 11h  
Tél : 03 44 79 01 54  
mairie-fouquénies@wanadoo.fr

## FOUQUEROLLES

2, Grande rue  
60510 Fouquerolles  
Je : 17h à 19h  
Tél : 03 44 80 43 12  
mairie.fouquerolles@wanadoo.fr

## FRANCASTEL

2, rue de l'Église  
60480 Francastel  
Lu : 16h à 18h - Je : 18h à 20h  
Tél : 03 44 46 90 75  
mairiefrancastel@wanadoo.fr

## FROCOURT

17, rue du Moulin 60000 Frocourt  
Accueil du public :  
Lu, Ma, Me, Jeu 9h à 12h  
Permanence élus : Ma 17h à 19h  
Tél : 03 44 84 77 50  
mairie-de-frocourt@wanadoo.fr

## GOINCOURT

12, rue Jean Jaurès  
60000 Goincourt  
Lu, Ve : 11h à 14h  
Ma, Je : 14h à 18h  
Tél : 03 44 45 14 87  
mairie-goincourt@wanadoo.fr

## GUIGNECOURT

165 rue de l'Église  
60480 Guignecourt  
Lu : 9h30 à 11h  
Me : 18h à 20h  
Tél : 03 44 79 11 52  
mairie.guignecourt@wanadoo.fr

## HAUDIVILLERS

5, rue de l'Église  
60510 Haudivillers  
Lu au Me : 9h à 12h  
Je : 9h à 12h / 16h à 19h  
Ve : 9h à 12h / 17h à 18h  
Sa : 9h à 12h - Accueil ouvert les 1<sup>er</sup> et  
3<sup>e</sup> samedis du mois  
Tél : 03 44 80 40 34  
mairie-haudivillers@wanadoo.fr

## HERCHIES

15 rue Georges Hernoux  
60112 Herchies  
Ma, Je : 16h à 19h  
Tél : 03 44 81 32 90  
mairie.herchies@wanadoo.fr

## HERMES

17-19, rue du 11 Novembre  
60370 Hermes  
Lu 9h - 12h ;  
Ma, Me, Je, Ve 9h à 12h & 14h à 18h ;  
Sa : 10h à 12h  
Tél : 03 44 07 50 06  
mairie@ville-hermes.fr

## JUVIGNIES

Rue de l'Église  
60112 Juvignies  
Lu : 17h à 19h / Ve : 16h à 18h  
Tél : 03 44 81 76 66  
ou 09 77 46 33 80  
mairie-de-juvignies@wanadoo.fr

## LA CHAUSSÉE DU BOIS D'ÉCU

56, rue Diogène-Maillart  
60480 la Chaussée-du-Bois-d'Écu  
Me : 18h à 19h  
Tél : 03 44 48 88 47  
mairie.lachaussee.duboisdecu@orange.fr

## LA NEUVILLE-EN-HEZ

1, rue du 8 Mai 1945  
60510 La Neuville-en-Hez  
Lu : 9h30 - 11h30  
Ma : 15h30 - 18h30  
Me : fermé  
Je : 15h30 - 18h30  
Ve : 14h30 - 16h30  
Sa : 10h00 - 11h30  
Tél : 03 44 78 95 43  
mairie.laneuvilleenhez@wanadoo.fr

## LA RUE-SAINT-PIERRE

73, Grande Rue  
60510 La Rue-Saint-Pierre  
Ma, Ve : 16h30 à 18h30  
Tél : 03 44 78 94 42  
commune-la-rue-st-pierre@orange.fr

## LAFRAYE

19, rue de l'Église 60510 Lafraye  
Me : 17h à 19h  
Tél : 03 44 80 47 31  
mairie.lafraye@orange.fr

## LAVERSINES

Place de la Mairie  
60510 Laversines  
Lu, Je : 9h à 12h de 14h à 18h30  
Tél : 03 44 07 71 13  
mairie@laversines.fr

## LE FAY-SAINT-QUENTIN

29, Grande Rue  
60510 Le Fay-Saint-Quentin  
Ma : 17h30 à 19h30  
Jeu : de 9h30 à 11h30  
Tél : 03 44 80 39 66  
mairie.fay.st.quentin@wanadoo.fr

## LE MONT-SAINT-ADRIEN

1 rue de Rome  
60650 Le Mont-Saint-Adrien  
Ma & Je : 16h15 à 19h  
Tél : 03 44 82 24 16  
lemontsaintadrien@wanadoo.fr

## LE SAULCHOY

41, Place Marcel Dassault  
60360 Le Saulchoy  
Lu : 14h à 19h - Je : 14h à 17h  
Tél : 03 44 82 91 51 -  
communelesaulchoy@orange.fr

## LITZ

Rue de la Mairie 60510 Litz  
Ma : 9h à 12h / Je : 18h à 19h  
Tél : 03 44 51 67 92  
mairie.litz@wanadoo.fr

## LUCHY

2, rue d'Auchy 60360 Luchy  
Lu : 17h à 19h  
Ma : 14h à 19h  
Ve : 10h à 12h / 14h à 19h  
Tél : 03 44 81 74 77  
luchy.mairie@wanadoo.fr

## MAISONCELLE-SAINT-PIERRE

4, rue de la Mairie  
60112 Maisoncelle-Saint-Pierre  
Ma : 18h à 19h / Ve : 17h45 à 18h45  
Tél : 03 44 81 74 15  
maisoncellestpierre@wanadoo.fr

## MAULERS

16 Grande Rue  
60480 Maulers  
Lu : 9h30 à 12h - Me 17h à 19h30  
Tél : 03 44 80 71 37  
communedemaulers@bbox.fr

## MILLY-SUR-THERAIN

Rue de Dieppe  
60112 Milly-sur-Thérain  
Lu : 14h à 19h, Mar & Ven : 14h à 18h,  
Me : 9h à 12h & 14h à 18h.  
Tél : 03 44 81 00 22  
mairie.millysurtherain@wanadoo.fr

## MUIDORGE

18 bis, rue Marcel Dassault  
60480 Muidorge  
Ma : 17h30 à 18h30  
Tél : 03 44 81 71 44 - mairiedemuidorge@  
wanadoo.fr

## NIVILLERS

16 Grande Rue 60510 Nivillers  
Lu : 14h à 16h30  
Je : 17h30 à 18h30  
Tél : 03 44 79 12 91  
mairiedenivillers@wanadoo.fr

## PIERREFITTE-EN-BEAUVAISIS

8, rue de l'École  
60112 Pierrefitte-en-Beauvaisis  
Lu, Je : 17h30 à 19h30  
Tél : 03 44 82 18 61  
mairie.pierrefitte.bvs@wanadoo.fr

## RAINVILLERS

1, rue de l'Église  
60155 Rainvillers  
Lu, Me, Ve : 15h à 18h30  
Tél : 03 44 47 72 06  
mairie-rainvillers@wanadoo.fr

## RÉMÉRANGLES

38 Grande Rue  
60510 Rémérangles  
Ma : 17h30 à 19h  
Ve : 11h30 à 12h30  
Tél : 03 44 78 02 11  
mairiederemerangles@wanadoo.fr

## ROCHY-CONDÉ

Place de la Mairie  
60510 Rochy-Condé  
Lu, Je : 9h à 12h / 14h à 18h30  
Tél : 03 44 07 71 70  
mairie.rochyconde@wanadoo.fr

## ROTANGY

10, rue de l'Église 60360 Rotangy  
Ma : 9h à 12h  
Ve : 9h à 12h / 18h à 19h30  
(Permanence des élus de 18h à 19h30  
uniquement)  
Tél : 03 44 46 92 93  
mairie.rotangy60@orange.fr

## SAINT-GERMAIN-LA-POTERIE

8, rue de l'Église  
60650 Saint-Germain-la-Poterie  
Ma : 18h à 19h  
Ve : 17h30 à 19h  
Tél : 03 44 82 28 20  
mairie-st-germain@wanadoo.fr

## SAINT-LÉGER-EN-BRAY

28 Grande Rue  
60155 Saint-Léger-en-Bray  
Lu et Mer : 17h à 19h  
Tél : 03 44 84 41 45  
stlegerenbray@wanadoo.fr

## SAINT-MARTIN-LE-NŒUD

3, rue de la Mairie  
60000 Saint-Martin-le-Nœud  
Lu, Me, Ve, Sa : 9h à 10h30  
Ma, Je : 17h à 18h30  
Tél : 03 44 02 18 52  
mairie.st-martin-le-noeud@wanadoo.fr

## SAINT-PAUL

2 rue du Feu Saint-Jean  
60650 Saint-Paul  
Lu, Ma et Je : 9h à 11h45 / 14h à 17h  
Me, Ve et Sa : 9h à 11h45  
Tél : 03 44 82 20 23  
mairie@stpaul60.fr

## SAVIGNIES

6, rue du Saint-Sacrement  
60650 Savignies  
Ma : 16h à 19h ;  
Je : 10h à 12h ; Ve : 16h à 18h30  
Tél : 03 44 82 29 74  
mairie-savignies@wanadoo.fr

## THERDONNE

1, place Amédée Langlet  
60510 Therdonne  
Lu, Je : 16h à 19h  
Tél : 03 44 07 73 19  
accueil-therdonne@orange.fr  
mairie-de-therdonne@orange.fr

## TILLÉ

5 rue de l'Église 60000 Tillé  
Lu : 16h à 18h ;  
Me : 10h à 12h & 16h à 19h ;  
Ve : 16h à 18h  
Tél : 03 44 48 13 11  
mairie-de-tille@wanadoo.fr

## TROISSEREUX

36, rue de Calais  
60112 Troissereux  
Lu, Ma, Je, Ve : 16h à 19h  
Tél : 03 44 79 02 89  
mairie-de-troissereux2@wanadoo.fr

## VELENNES

38 Grande Rue 60510 Velennes  
Lu & Ve : 11h à 12h & 17h à 18h  
Permanence élus Je : 18h à 19h  
Tél : 03 44 80 38 64  
mairie.velennes@wanadoo.fr

## VERDEREL-LÈS-SAUQUEUSE

Rue de l'École  
60112 Verderel-lès-Sauqueuse  
À Verderel > Lu, Ve : 18h à 19h  
À Sauqueuse > 1<sup>er</sup> et 3<sup>ème</sup> mercredis  
de chaque mois de 18h à 19h  
Tél : 03 44 81 72 18  
verderel.mairie@wanadoo.fr

## WARLUIIS

Rue des Écoles 60430 Warluis  
Lu au Ve : 9h à 12h  
Ma, Ve : 14h à 18h  
Tél : 03 44 89 27 13  
mairie.warluis@wanadoo.fr





Discutez entre voisins



Trouvez de l'aide autour de vous



Rendez service à votre voisinage



## Ensembl', la solidarité entre voisins est à portée de main !

### ENSEMBL', UN RÉSEAU ENGAGÉ DANS LA LUTTE CONTRE L'ISOLEMENT SOCIAL ET LA PERTE D'AUTONOMIE

Besoin d'aide ou envie de vous rendre utile ? Ensembl' est un réseau qui s'engage contre l'isolement social et la perte d'autonomie ! En plus d'échanger avec votre voisinage, il est possible d'exprimer un besoin ou de devenir **Voisin Solidaire** auprès du CCAS (Centre Communal d'Action Sociale) de Beauvais qui mettra en relation le voisin solidaire et le demandeur du besoin. De nombreux services sont ainsi rendus. Par exemple une aide aux courses, du soutien scolaire, des visites de courtoisie ou encore des portages de repas aux personnes âgées.



Gratuit



Sans pub

[www.ensembl.fr](http://www.ensembl.fr)



**Beauvais**  
CŒUR DE L'OISE, CŒUR DE VIE !

